朝鮮日報 朝刊
本紙朝夕刊二十二面
發行人 方應謨 印刷人 ... 編輯人 ...
朝鮮日報社

社說

蘇芬和平後 各國의 動向

一

諾威外相 코-트氏가 最近發明한 바에 依하면 三月二日 英佛 兩國은 芬蘭救援軍이 瑞典과 諾威의 領土를 通過함에 對하여 兩國의 內諾을 물엇고 同月十二日 芬蘭政府에서 對蘇和平成立을 發表하기 直前 다시 英佛兩國은 瑞典과 諾威에 向하여 거기 對한 正式의 許容을 要請하엿다고 하는바 萬一 蘇芬和平이 及日間만 延期되엇다고 하더라도 瑞、諾兩國에서 英佛軍의 通過를 承諾하고 아니함에 何關係가 잇엇지 英佛의 芬蘭救援軍은 芬蘭을 向하여 떠낫을것이요 獨逸도 英佛의 北歐進出을 對抗키爲하여 반드시 어떠한 對策을 取하엿을것이매 蘇芬戰은 드디어 英佛獨蘇의 混戰이되고 말아서 北歐를 中心으로 名實相副의 歐洲大戰이 勃發되엇을것이라고 推測된다。

二

蘇芬和平의 內容은 보는 면에서 딸아서 或은 蘇聯의 적지 안한 讓步라고도 말하고 또 或은 芬蘭의 犧牲이 크다고도 말하나 卽 芬蘭全土의 征服을 斷念하고 테리요키政權의 承認을 有耶無耶中에 거더치운 것은 强大國인 蘇聯으로서 面目을 傷하엿다고 보는 것이요 만넬하임線의 抛棄와 함게 半島의 租讓에 因하여 國防再建이 不可能케 된것은 獨立國家로서 芬蘭의 地位를 完全히 잃어 버리엇다 보는 것이려니와 蘇聯은 英佛이 芬蘭의 救援을 口實삼아 써 北歐를 制壓하려는데 對하여 그다지 利롭게 생각지 안코 芬蘭은 從來 英佛의 態度에 비치어 그 救援을 信賴치 못하게 된만큼 兩國의 和平交涉은 다각각 어느程度의 不滿足에 不拘코 急速히 成立된 모양이다。

三

何如든 蘇芬和平의 成立으로 말미암아 英佛은 첫째 北歐制壓의 조흔 機會를 노치고 둘째 中立國家에 對한 信任을 失墜하엿을뿐이아니라 셋째 今後 獨蘇의 結合만을 더一層 堅固케하여 瑞典諾威는 勿論이요 土耳其까지도 잘못하다가는 獨蘇로 接近하지 아니키를 保障치 못할 形勢에 到達되어잇다고 보인다。 뎌 軍事技術上으로 救援軍隊의 芬蘭輸送이 얼마나 困難하고 또 瑞典、諾威의 對英關係가 果然 어떠하엿던지는 모르되 지금에 잇서서는 英國서 지작 前首相一派의 主張과가치 大規模의 實質的 救援政策을 取하엿던이만 못한것이 事實이다。 今番 蘇芬和平의 裏面에 或은 獨逸、或은 瑞典、或은 伊太利、심지어 米國의 斡旋까지를 推測하는中 적어도 獨瑞兩國이 直接 仲介의 勞를 取하고 또 伊太利가 거기 同意한 것만은 否認치 못한다。 때마침 웰스特使가 伊太利와 緊密한 聯絡아래 和平工作을 行하고 잇는때다 蘇芬和平後 各國의 動向은 더一層 世人의 關心을 이끌지아할수 업는것이다。

四

蘇聯은 이로부터 近東이나 발카니에 全力을 傾注할것인가。 獨逸은 이제 蘇聯의 全的援助아래 總攻擊의 態勢를 取하려는가。 「蘇新通商交涉이 다시 하거들 더 나아가서 獨伊蘇의 結合으로까지 進展할것은 아닐까。 獨蘇는 伊太利와 協力하여 새로운 和平攻勢를 演出할것인가。 左右間 히틀러 못솔리니 兩氏가 方今 獨伊國境브렌넬에서 會見하고 하니 그 會見의 結果를 따라 바람이나 비나가 決定될 것이다。 지금 英佛第二國의 態度가 다각각 强硬함에만는 點뿐이언지만 米伊의 工作을 따라서 蘇芬和平과가튼 意外의 結果는 업스리라고 보지도 못 한다。

支那派遣軍總司令官 軍管理工場返還聲明

【南京十八日發同盟】 軍管理工場其他의 返還에 關하여 支那派遣軍總司令官은 다음가튼 聲明을 發하엿다

◆支那派遣軍總司令官聲明

帝國은 事變以來 抗日政權의 徹底的潰滅을 期하는 一方 正義에 立脚한 東亞新秩序建設에 邁進해왓다 我支那派遣軍은 이 趣旨에 則하여 抗日政權潰滅과 그 禍亂의 源의 防遏을 行하는 同時에 所有戰力을 行使하는 同時에 一面 그 戰禍를 最小限度에 極限하여 無辜의 民의 經濟生活破壞防止에 對하여는 참지 못할것도 참고 戰爭行動의 一部도 犧牲하여 目的達成에 努力하엿다 事變以來 我軍占領地域內의 鑛山、工場事業等 支那의 財產을 軍管理로하여 運營을 繼續해온 所以는 여기에 잇던 者로서 逃避한 所有主에 代身하여 一時 軍의 保護管理한데 不過하다 이제 日本軍占領地域의 治安은 漸次回復하여 臨時、維新兩政府의 業績이 良好하여 强力한 實力을 具備하엿을뿐아니라 新中央政府도 樹立하려는때를 當하여 本是 從來管理해온 支那財產을 速히 關係政府에 移讓하여 同政府로부터 正當管理者에 返還하고 或은 讓產은 以前 政府官廳으로 移하여 그 進展을 期하여 참으로 日支提携互助의 實을 거두려한다 正行工業當者及 財產所有主體는 如上 軍의 衷情을 諒解하여 政府의 指導에 따라、速히 이 趣旨를 體하여 日支提携共榮實現의 基礎를 하여 東亞新秩序建設의 進展에 協力하기를 切望한다 (支那派遣軍總司令官)

殷汝耕氏 東京으로向發

【大連十八日發同盟】 通州事件의 記憶이 아직하고 新秩序建設이 進行되고잇는 이지음 當時의 責任者、前冀東政府長官殷汝耕氏의 이름도 記憶에서 사라지려할때에 突如 東上하게된 殷汝耕氏가 十八日 大連出帆의 日滿連絡船熱河丸으로 東京으로 向하엿는데 同氏에 名任되다 出發에 앞서 同氏는 二個年半의 論說生活에 관하여 보이지 안는 업적도 只今은 아무할도하고 싶지 안타 二個月中 東京에 滯在할 생각한다 其後는 共同別府에 滯在하다 ... 別府에 滯在하리라고 말하고 同船特別室로 들어 가버렷다

帝國米穀事情의 將來
國家管理의 傾向이잇다
島田農相衆院서答辯

島田農相

【東京電話同盟】 十八日衆議院豫算總會는 午後一時四十二分 再開 山道襄一氏(民政) 旱害對策에 對하여는 非單應急對策만이아니라 恒久的方策도 包含시켜 着手하기를 切望한다 具體案을 提示하라

島田農相 旱害面積五百町步以上의것 四萬町步에 對하여는 十六年度以降에 九百五十三萬餘圓을 豫算外國庫의 負擔으로하고 計上하엿다 그리고 百町步以下의것 三萬町步以下의것도 十六年度以降 各各 役員도를 計上하여 復舊對策을 講究하기로하엿다

山道氏 治水關係豫算을 檢討하면 그 九割以上이 두 河川에 使用되어잇다 그 理由를 說明하라

廣瀨內務政務次官 治水는 特히 緊急을 要하는 河川에서부터 着手하엿다 그리고 財政上關係에도 依한것이다 査定에 빠진것도 斷然 實行하여가련다

山道氏 治水貯水問題는 特히 綜合計畫의 必要를 痛感한다 이 問題에는 前內閣은 理解를 보엿는데 現內閣의 態度는 어떤가

農相 治水貯水에 關한 統一綜合計畫을 愼重하여가려다

吉植庄亮氏(政友中島) 穀物檢査法에 依하여 玄米에는 五等級이 잇는데 白米에는 等級檢査가 업는것은 矛盾이 아닌가

農相 玄米同樣의 主旨에서 白米에 等級을 부치는것은 困難하다

吉植氏 商人에는 白米等級檢査를 施行하지 안는데도 不拘하고 農民에게는 等級檢査를 하고잇다 農民에 對한 玄米의 等級檢査에 對하여 考慮할 餘地는 업는가

農相 白米의 等級에 對하여는 硏究한후 對策을 세우려한다

吉植氏 米穀搗精法에 基하여 政府는 買上案價에 關하여 手數料를 밧기로 되어잇다 手數料主義와 口錢主義의 矛盾을 어찌하려는가

農相 運用에 잇서서 善處의 길이 잇을줄 생각한다

吉植氏 政府에 米穀專賣制斷行의 意思는 업는가

農相 米穀事情이 將來專賣制 又는 國家管理에 들어갈 傾向에 잇다고 생각되나 具體的으로는 檢討를 要할것이라고 생각한다

吉植氏 事變勃發以來 農村의 獻身的犧牲에 對하여 「農民感謝日」을 設하여 精神作興에 資함은 如何

首相 非常時局下의 農村의 犧牲努力에 對하여는 기피 感謝하고잇다 記念日設定은 硏究하겟다

吉植氏 事變勃發以來 首相을 爲始하여 各閣僚가 한사람도 現地를 視察한 者가 업슴은 매우 遺憾이다

首相 그點은 잘 考慮하겟다

吉植氏 勅選議員은 純文筆者方面으로부터도 任命하여야한다고 主張한즉

首相 意見은 잘 들어두겟다고 答

英佛意見打診後
무氏의 調停出馬要請?
獨總統의 訪伊目的

【伯林十八日發同盟】 웰스特使의 伊太利再訪問과 때를 가치하여 못솔리니首相과 히틀러總統과의 會見이 行하여지고잇는데 對하여 獨逸側 消息通은 諸般의 事情을 綜合한 結果 今番의 會談開始事情에 對하여 左와 如히 觀測하고잇다 卽

一、웰스特使의 訪伊打診工作에 依하여 獨逸과 英佛과의 主張間에는 充分히 妥協의 餘地가 잇는 것이 判明되엇스므로 今番의 會談에서 히틀러總統은 英佛側의 妥協案을 議題로하여 其側의 要求를 提示하고 못솔리니首相의 調停進出을 要請할 것이다

一、勿論 獨逸로서는 和戰兩樣의 心算을 가지고잇는터로 이번會談에서도 歐洲全局의 問題인만큼 伯林에서의 獨伊蘇三國間의 利害調整及 그 具體的問題 그리고 獨逸當局의 콤뮤니케 現된것이다

芬蘭의 和平保障問題等 英佛과 의 會戰에 備하여 背後各地의 和平確保方策等이 俎上에 올을 러이려니와 립벤트로프外相의 訪伊直後 總統自身이 出馬하는 以上은 貫徹히 이런問題에 끗치지안는것은 當然히 豫想되는바이다

一、따라서 中心問題는 和平問題에 對하여는 그 反相當히 重大한 發展이잇는것이고 못솔리니首相의 調停出馬에 對하여 다시 獨逸側으로서는 히틀러總統提出의 條件으로 妥協可能의 希望이 보이기 때문에 急速히 히總統의 訪伊가 實現된것이다

에는 相當히 以前부터 豫定된것 가치 發表되엇스나 事實은 最近의 時局變化에 依하여 突然訪伊를 決定하게 된것이다 以上의 政治的發展은 相當히 重大한 必要가 잇는 것이다

蘇、自由港開設要求?
諾威瑞典兩國에 對하여

【스톡홀름十七日發同盟】 蘇芬紛爭解決後의 蘇聯의 對스칸지나비아政策은 國際政局에 重大影響이 잇는것으로 注目되고 잇는데 十七日 아프텐브라뎃트紙의 莫斯科特電은 蘇聯은 近近 蘇芬通商協定締結後에 諾威及 瑞典兩國과도 通商協定締結의 交涉을 開始하게될것이다 그리고 蘇聯으로서는 북냉海가 戰火에 搖動되는 境遇를 豫想하고 諸威의 一部를 自由港開設을 要求할것이라고 다음가치 報道하고잇다 蘇聯은 蘇芬通商交涉이 終了하는대로 卽時 瑞典諾威兩國에 對하여 自由港開設을 要求하는 同時에 海港을 自己의 大西洋岸에서의 基地로하여 利用할것을 希望하고 잇는것으로 보힌다

英政界의 觀測

【倫敦十七日發同盟】 十七日夕頃 突然 發表된 히틀러、못솔리니兩巨頭會見의 報道는 倫敦에 도 卽 極히 微妙한 이때 獨伊兩巨頭會見의 意義 伯林外交界는 極히 重視하고 歐洲和平轉換의 全기로 일오키고잇는데 倫敦政界一般의 見解로는 今番 會談은 日程에 가치 오는 會談內容은 逼塞할 것이 잇다고 보고 돌프外相의 獨伊訪問의 延長이라고보아도 無妨한것으로 립벤트롭프 못솔리니會談에 依하여 明白하게되엇을뿐아니라 獨伊兩國의 根本方針에 對하여 다시 檢討를 하여 兩巨頭사이에 協議直接相議를 하려는것인데 會談의 重要目的이 되는것은 和平問題가 아닌가 豫想된다

무首相 獨伊會談後 米特使와會見

【倫敦十七日發同盟】 羅馬來 十八日 代伊를 方소에서 行해지는 히틀러總統과 作의 第一步를 내디딘것으로보고 和平工作 제기獨逸이 準備中인 新和平工作 界一般의 見解로는 今番 會談은 倫敦政界 時反移置을 일으키고잇는데 倫敦政界 兩巨頭會見의 報道는 倫敦에 도 突然 發表된 히틀러、못솔리니 ... 잇서 더욱이 웰스米特使가 出發을 一日延期한 點과 對照하여 보면 그 推移는 注視된다 官邊은 一切沈默을 지키고잇스나 外交界消息側은 아마히 總統은 和平交涉에 對하여 무首相의 援助를 求하고 무首相은 웰스特使를 通하여 루즈벨트大統領의 連絡을 圖謀하려는것으로 觀測하고잇다 니가 豫想된다

롬, 못솔리니 會談은 對하여 羅馬政界에서는 戰爭이냐 平和냐 歐洲政局의 今後의 열쇠라하여 자못 重視하고잇는데 消息側의 報道에 依하면 어떤 獨伊會談은 十六日의 못솔리니、웰스會見의 結果로 明白하다 따라서 못솔리니首相은 히틀러總統과 會見 終了後 直時 羅馬로 돌아와서 웰스特使와 다시 會見하고 獨伊會見의 結果에 基하여 重大協議를 遂行할 模樣이다

樺太不法發砲抗議

【東京電話同盟】 外務省에서는 지난 十五日 樺太國境後漸에서의 蘇聯...

木炭消費稅制考慮
政府의木炭飢饉對策

【東京電話同盟】 十八日의 衆議院特別委員會에서 坪山德彌(政友)中島、山本粂吉(民政)兩氏로부터 木炭飢饉의 積極的對策及 原木供給確保等에 關하여 質問한데 對하여 田中農林省山林局長은 左와 如한 當局의 方針을 表明하엿다

木炭需要의 激增은 將來益益 激甚하여 그 豫測조차 困難한 實情에 잇는바 增産計劃을 完遂만으로는 需給을 完全히 調整할수 업스므로 消費統制를 行하지 안흐면 안된다 그 一例로서 까솔린 代用의 木炭을 使用하는 者는 瓦斯用木炭만을 使用하여 家庭用、工業用木炭을 使用치 안토록 하지안흐면 안될줄 생각한다 그리고 本法의 運用에 依하여 家庭用木炭은 最低限度의 供給을 確保하여 配給을 調整할 方針이다 原木의 供給確保에 對하여는 國有林의 原木拂下를 增加하기에 努力하는 同時에 民有林의 原木確保에는 府縣當局指導者로 하여금 極力原木 供給을 斡旋시키려한다 原木의 價格을 公定하라는 意見도 잇는데 이것은 技術的으로 不可能하다 또 木炭을 消費縣에 보내는 境遇에 大需要者수는데 主로 都會商小賣者를 通하여 配給할 方針이다

蔣、動搖防止에苦心
新中央政權成立을압두고

【香港十八日發同盟】 汪精衛氏의 重慶治下의 汪派의 宣傳活動防止에 努力하라고 命令하엿다 한다 그리고 別報에 依하면 中國共產黨及國家社會黨이 汪精衛氏의 新中央政府支持의 通電을 發한데 對抗하여 蔣介石은 各省의 三民主義靑年團員에 對하여、各地軍部要人及各黨主要分子의 同志를 嚴重監視하라고 命令하엿다 重慶政府는 그 防止策에 苦心하고잇다 蔣介石을 中樞로하는 交戰主流派는 民心을 把握하고 또 憲政實施의 促進에 잇서서 內部의 統一을 堅固히하려는 目的下에 每日그 對策을 講究하고잇다 이러하여 重慶政府는 新中央政府樹立期와 前後하여 第五次國民參政會國防最高委員會 七中全會를 開催하여 國內統一을 指示하는 一方 反新政府 宣傳에 依하면 蔣介石은 지난三月十五日 各戰區司令長官及 各省政府 首席에 通電하여 新政府樹立에 따라 惹起할 國內不安을 防止하는 同時에

蒙古代表決定

【張家口十八日發同盟】 近近開催될 中央會議의 蒙古聯合自治政府代表는 政務院長 卓特巴察布、察南政廳長官 陳玉銘의 兩氏로 決定한 旨 本日 政府當局으로부터 發表하엿다 顧問은 秋山敏治、察德興의 二氏이다

臨時政府委員
十八日南京向發

【北京十八日發同盟】 近近 南京에서 開催될 中央政治會議에 出席할 臨時政府側代表諸氏는 十八日朝 西郊飛行場發 空路로 南京에 向하엿다 ... 聯絡部長官도 勝野、福田、兩事務官을 帶同, 同日 空路로 南京에 向하엿다

外地炭取扱問題
朝鮮別個會社不要

【東京電話同盟】 拓務省에서는 石炭共販會社의 設立에 따라 朝鮮、臺灣及樺太等 各外地炭의 取扱問題에 關하여 그 配給을 內地의 共販會社에 依存케할것인가 或은 各外地特殊의 組織機構를 가지게할것인가에 關하여 여러가지로 打合協議中이엿는데 朝鮮에 對하여는 大體 左와 如한 根本方針으로서 內地共販會社設立後의 狀況을 보기로하엿다 卽 朝鮮에 關하여는 石炭組合聯合會에 對한 將來의 指導監督을 强化하여 石炭需給의 調節을 圖謀하고 또 必要가 잇스면 石炭配給統制規則의 改正도 行하여 別個의 會社는 設立치 안키로 되엇다

山本氏 ... [illegible]

貴族院稅制案의 審議促進打合

【東京電話同盟】 今議會의 會期도 一週間밧게 남지안어 關稅改革案其他重要法案審議에 關한 貴族院의 態度가 注目되는바 梅山路定行子(硏究)의 表彰에 關하여 十八日午後一時부터 院內에서 貴族院各派交涉會를 開하고 公正會의 矢吹省三男으로부터 會期가 切迫한 이때에 稅制改正案 其他重要法案에 關한 特別委員會에서는 今後 남은 會期中의 審議時間을 各會派에 配當하여 各派에서도 右配當時間中에 委員質疑를 行하도록 하여 審議促進을 圖하는 同時에 委員會의 審議에 關하여 當該委員長에 一任하도록 함이 如何한가 提議한바 이에 贊成하여 協議한 結果 右矢吹男의 提議를 그대로 各派가 決定事項으로 하엿다 이로써 特別委員會의 貴族院에 對하여 各派交涉會에서 이런 決定을 함은 異例이므로 稅制改正案特別委員會의 審議의 推移는 注目된다

發電用石炭需要量
十五年度七百萬噸

【東京電話同盟】 十八日의 鑛業法改正委員會에서 長野長廣氏(民政)가 發電用石炭의 需要量을 質問한데 對하여、平出遞信省電氣局長官은 左와 如히 大略數字를 表明하엿다 今年度는 大體 六百萬噸을 消費하엿다 發電用適正炭의 카로리는 六千에서 六千三百카로리이다 이 適正炭을 基準해서 보면 十五年度는 七百萬噸 五年後는 一千萬噸을 要할 豫想이다

日亞協定內容

【東京電話同盟】 日亞貿易의 改善促進에 關하야 일찍부터 亞爾然丁駐在 內山公使와 칸티로亞國外相과 사이에 折衝을 하고 잇섯는데 지난 十五日 遂히 成立을 보게되엇다고 十八日 外務省情報部로부터 發表되엇다 今番 日亞間貿易諒解의 內容은 다음과 갓다

一、日本側은 亞國의 重要產品인 羊毛、카이젠、小麥을 包含한 亞國產品을 一個年 三千萬圓 限度로 買付할것

一、亞國側은 一年間의 對日輸出額에 相應한 日本品에 對하여 輸入爲替의 許可를 할것

一、但 日本의 輸入에 對한 爲替率은 어떠한 第三國에 適用되는 爲替市勢보다 不利하지 안흘것

그리고 昭和十三年 十一月 亞國이 爲替管理制度를 施行하여 爲替事前 許可制度를 實施하게 되면서부터 我對亞輸出은 顯著히 減退를 招來하엿섯는데 今番 諒解成立에 依하여 兩國貿易의 促進이 相當히 期待되게 되엇다

獨、伊、會談 콤뮤니케發表

【羅馬十八日發同盟】 히틀러總統 못솔리니首相間의 歷史的會談終了後 伊國政府는 左와 如한 콤뮤니케를 發表하엿다

못솔리니首相은 브렌네르에서 히틀러總統과 會見하여 二時間半에 亘하여 極히 親密한 會談을 하엿다 右會談에 차노、립벤트롭프兩外相도 出席하엿다

十九日의兩院

【東京電話同盟】 貴族院 本會議休會 午前十時부터 所得稅法改正、地方稅法、鑛業法、金華山軌道補償公債法、會計檢查院法改正의 五委員會 및 請願第二、第四兩分科會를 열다

衆議院 午後一時 本會議를 열고 英國軍艦이 淺間丸으로부터 獨人船客을 拉致한 事件에 關한 質問(淸瀨一郎氏) 北海道長官의 白米御賣價格指定에 關한 質問(北勝太郎氏) 官紀振肅에 關한 質問(會和義式氏)이 잇슨다음 昭和十五年度 一般會計歲出의 財源에 充當키 爲한 公債追加發行에 關한 法律案(政府提出) 支那事變에 關한 一時賜金으로서 交附키爲한 公債發行에 關한 法律案(同上) 外國爲替管理法中改正法律案(政府提出 貴族院送付) 他六件을 上程 一方 午前十時부터 米穀、工業轉出資金 日本肥料 國民健康、農產物建議各委員會도 午後一時부터 赤字、運用、營業의 各委員會를 開催할터이다

市況(十八日)
◆生 米 後 引◆
當限 三〇二〇 先限 三〇六〇

堅實한 躍進을 繼續하는

◇帝國生命은 保險貯蓄報國에 精進하기 五十餘年 여러분의 後援을 힘이버서 昨年度도 新記錄의 優績을 내엿습니다。

總契約高 二十二億一千五百餘萬圓
契約件數 百四十四萬餘件
總資產 四億七百十一萬餘圓
責任準備金 三億三千五百餘萬圓
加入者利益配當積立金總額 五千七十九萬餘圓

帝國生命
東京・丸ノ內

支店 支部 東京・大阪・名古屋・京都・福岡・札幌・廣島・仙臺・金澤・靜岡 臺北・京城・神戶・橫濱・大連・高松・秋田・熊本・函館・奉天

(營業案內・健康增進叢書贈呈)

(商工省認可)

14-3

家族手當支給 不得己例外的措置
給料引上이아니다

임금(賃金)통제령의 일부에대한 응급조치 즉 소위가족수당(家族手當)의 지급제한에관하여 총독부에서는 십팔일 다음과가치당국담을 발표하엿다

내지에서는 가족을가진 저액임금(賃金)통제자에 대하여 매달 또는 특정기에 임시수당·특별상여등의 형식으로써 임금 또는 급여에관한 임시조치령의운용에의하여 소위 가족수당의지급을 인정하는데대하여 지난이월십육일의 각의에서 결정을보앗다 조선에서도 이에따하여 신중히 연구중이엇든바 대체로내지의 예에따라 조치하기로되엇슴을결정하고 오늘(十八日)정무총감으로부터 통첩을 발한것인데 그조치는 생계를 유지하기어려운사람들에대한 할수업는 예외적조치로서 결코 일반적임금급료의 인상을 인정한것은아니다 그리고 나라나공공단체에 잇서서도 이와동양의 향상할필요가 잇는경우에는 적당한 조치를강구할수잇는것이며 이밧게도이와 관련하여 생활필수품의가격을싸게하고 그생산 출하(出荷)·배급을원활하게하기위하여서도 별개의 구체적조치가 강구될터이다

許可範圍

一、賃金이 넘우 低額이기때문에 扶養家族잇는 勞務者로서 生活이 困難한者에 對하여 生計를 維持할目的으로 臨時手當·特別賞與等의 手當으로 賃金臨時措置令第四條第三號의規定에 依하여 許可申請하는때에는 다음範圍에서 許可함

(가) 常時使用하는 勞務者로서 指定期日前에 賃金을 指定한 一定額以下이고 또는 그賃金이 그 地方의 가튼事業의賃金에 比하여 特히低額한때는 除함

(나) 賃金의增額을 바들勞務者의範圍는 實收月額七十圓以下로서 十四歲未滿의 扶養家族잇는者에 限함 그리고 『實收』中에는 手當 賞與等의 一切를 包含함

(다) 賃金增給方法은 基本給 以外의 臨時手當또는 特別賞與等의 形式에 依하여할것

(라) 賃金增給額은 許可하는 前日의 月額에 對하여 五圓以內로함

(마) 前各號에 依한 臨時手當支給에 代身에 勞務者의 生活必需品으로 實物給與를 함에도 生活費의 增加額을 補給하는것이 適當한때에는 그에 依할수있다

二、右手當의 支給을 理由로해서는 物價의 引上을 禁止함 許可할때에는 特히 이點을 注意할것

三、別途勸告決定의 趣旨에 依하여 例外的措置로서 給料의引上을 認定하는것이 아니라 全然一般的給與의 引上을 認定하는것은 아니다

內務局長談發表

임금통제의 일부에대한 임시조치로 가족수당지급에 대하여 대야내무국장(大野內務局長)은 다음과가치 말하엿다

임시임금조치령이 시행된후에 물가가 비싸저가고 생활이 곤난하여진 노무자에대하여 임금의 각의(閣議)결정에의하여 수당을주기로 되엇스므로 조선에서도 여기에준하여 조치하기로하고 오늘각도지사에게 통첩을하게된것이다 물가등귀에따라 수당을 주는데는 악순환(惡循環)의 경향이 잇는것이니 당국에서는 이것이 최소한도에 그치도록 하고 그보다도 물가를 억제하는것에 노력하는바이다 그러나 가족수당을 준다는 것은 어데까지든지임시수당으로 생계를 유지하기어려운 자에게 주는것이요 일반적으로 임금인상을 인정한것은 아니다

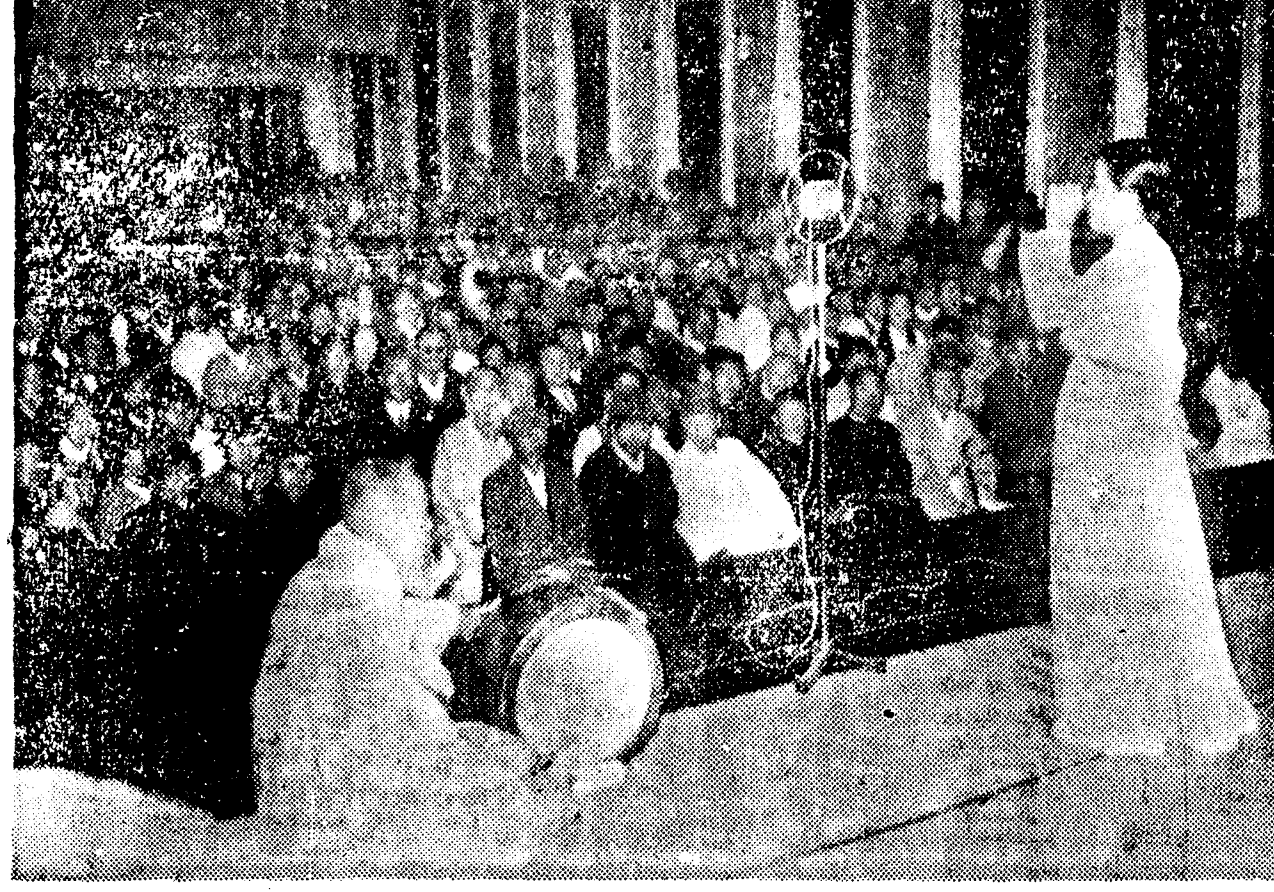

連夜의超滿員
旱害救濟名唱大會

조선성악연구회와 본사사업부주최인 한해구제명창대회의 제이야는 작십팔일오후일곱시부터 역시 본사대강당에서 열리엇다 이날밤 청중은 정각전부터 문이 미어질지경으로몰려드러 막을 열기전부터 장내는 벌써 그대로 입추의여지가업섯다

이날밤의 출연자는 조상선(趙相鮮) 이옥향(李玉香) 박록주(朴綠珠) 김여란(金如蘭) 신숙(申淑) 조소옥(趙小玉) 박후기(朴厚基) 김창룡(金昌龍) 하갑득(河甲得) 김광준(金光俊) 제씨로서 이번모임의 성질이 구제공연이데다가 모두가 원체가 명창 거벽들인지라 번마다 재청 삼청 속출하여 공전의 대성황을 이루워서는데 진지한 회장에 시가는줄을 모르고 예정시간을 훨신넘어서 열시반경에야 겨우 끗마추엇섯다(사진은 동제당의 명창대회)

府議員醜事實暴露
昨日府會席上、李議員의條目列擧한强硬質問이
大混亂으로唐皇한議長、秘密會宣言!

재작일의 경성부회는 십팔일 오후두시십오분부터 열려 전날에게속해서 일반질문을 속행하엿는데 꼭직자인 부의원들의비행원권행동에대한 일 의원으로부터의 폭로연설을 발단으로 일대혼란을 이르키게되어 미처장내를 수습할도리가업서 비밀회를 선언하고 일반의 방청을금지시킨등 이번부회개설이래의 괴이한광경을 비저내엇다

문제의 폭로연설의 주인공은이 창엄(李昌業)의원으로서 개회벽두에 등단하여 그동안 부민들의 사이에 소근거려오던 동부출장소장의 사직사건과 관련된모부회의원의 협박사건과 청계(淸溪)소학교기지 매수문제에관련된모모의원의 암약등 이상두가지불상사를 들고이러서서 여게대한부당국자의 미온적인 태도를 비난하는 동시에 이문제에관한 동료들의 맹성을촉한것이 이거인데 방청금지에 이르기까지의 경과를소개하면 아래와가다

몬저 이창엄의원은 얼마전 모부의원은 부유지를 안저서 자기가 사직한 동부출장소 소장모씨를 전화로불러서 동출장소가 모하도린가 정경방단기금을 자기가속한경방단에 기부할것을 수차요구하엿음에도 불구하고 응하지 안는다는것은 용서할수업스니 그러케 각오하고 잇스라고하엿슬뿐 아니라 꾹직자인 지위를 이용하여 각방으로 압박을가하여 마침내 전기출장소장으로 하여금 현직에머물러 잇지못하게 하엿다는 사실이 잇는데 이것이야말로 부민의선량(選良)으로 자처하는자의 명예를위하여서도 묵과할수업는일일뿐아니라 이것을 여페서그대로 방관만한 부당국자의 책임문제도 잇는바이다 또 청계(淸溪)소학교기지는 제이부교육부회에서 이미 얼마얼마에명평을 매수하기로 결정된것임에도 불구하고 판매하고잇는 모모부회의원이 암제이가 되어가지고 부근지주들을규합, 매수단가를 올려주지안흐면 입체할수가 업다고반대운동을이르켜 이때문에 아직도기지매수가 못나지못하여교육행정상에 커다란지장을가저오게된것은 어찌된일인가 고 일일히 사실을들어가며 매렬히 추궁하기시작하자 의장은 돌연비밀회에드러갈것을 선언하고 일반의방청을금지하여 부민의 의혹을 한결더깁게하엿다

自動車顚覆
乘客等八名死傷
昨日碧團의交通事故

【碧潼支局電話】 십팔일오전열한시경벽동으로부터 신의주(新義州)로가던평북 사천이삼칠호 국경자동차가 벽단(碧團)부근에서전복되어 운전수김영찬외에 일곱명은 중상을입엇스며김영아라는 열여덟살먹은소녀는 즉사하엿다

白白教殺人魔公判
審理는大體로終了
今日中檢事論告
極刑求刑바들者相當히多數

사교백백교(白白教)의 피고이십사명에대한 범행전부에대한 심리는 의외로 빨리 나가 십칠일 제삼회공판으로써 대체의 심리를 마치엇스므로 드디어 명십구일속개될 제사회공판에는 삼본(杉本)검사의 추상가튼 논고와함께 엄중한 구형이 내리게되엇다 이구형이야말로 경성재판소가 생긴이래 간도공산당(間島共産黨)이후 처음보는 다량의 극형구형이 될것으로 주목되며 그뒤를이어 네변호인의 변론도 이날로 끗막고 결심을 볼 모양이다 이 명백하므로 변의전용 업다 론고는약한시간 반내지 두시간걸릴터이다

곰찍한"피의敎訓"
罪狀이明白하니論告도쉽다
求刑압두고 杉本檢事談

살인마교 백백교사건공판에 입회한 삼본(杉本)검사는 십구일의 론고와 구형에앞서 심경을 말한다 백백교에 대해서 박적인은 물론 일반은 이를 단지 엽기적으로 생각할것이 아니라 사교(邪敎)가 얼마나 무서운것인가? 또 무지란 얼마나 참담한 일인가? 를피로써 가르킨산교훈으로 생각해야할것이다 악귀들의 최상은 이미 공판정에서 모두나타나잇거니와 피고전용해를 범정에못내세운것은 천추의유한이다 만일 살아잇다면 엄벌에처해도 시원치 안흘것을…최상

午後에續行
昨日二夕繼續

십팔일의 살인사실심리는 그대로 계속되어 소화십일년 음력오월 가튼피고 박달준의 아들 박상준(朴相濬)('ㄴ)을 죽인것을비롯하여 소화십일년 음력십월 초산(楚山)김모(金某)를 술먹는자리에서 소리업시 죽엿다고 백옥사(白玉寺)등 다섯명이 현장에서 살해하고 인사실등 살인권수 열세건에대하여 사계로 구덩이에 무더죽인 일백육십명을 죽인데관한 사실을 심리하여 사실은 이경특에관한 번의심리

鬼面에도淚痕
被殺된제子息은불상하여
否認一貫의朴達俊涕泣

「저는 모릅니다」「그자리에잇지도 아햇습니다」고 머리를들어 재판장의 얼굴을 보지도안코 끗까지 살인사실을 부인하여 「양심의 뿌리조차 업는」 피고 박달준(朴達俊)이가 법정에서 부성애(父性愛)를 느꼇든가 오늘 그는 살인마의 한사람으로 법정에서 섯스나 기맛히 울음을 가눌수업는 순간의 비명의 죽음을 당한 자식의 한사람이다 즉 이경특과 가치

[illegible]

德源郡文坪에築港
朝鮮無煙炭會社에서解氷기다려着工할터로
荷役能力百萬噸、內港이百萬坪

【咸興支社電話】 함남덕원군(德源郡) 문평(文坪)에 조선무연탄회사에서 축항을 하기로되엿다 평원선(平元線)의 개통되는날부터 함남지방에잇는 무연탄을 내지에 이출할 계획으로 한구로서 흥남(興南)단천(端川)파아 더불어 삼대항의 하나가 될 것이라 한다

布木詐欺

부내 본정서 사법계에서는 신정 등지에서 포목을 사취한 자를 취조중이다

夜間商業無妨
第一教育部部會結論

경성부제일부교육부회에서는 십팔일오후 한시부터 부청회의실에서 회의를 열고 야간상업학교 신설문제에 대하여 장시간 협의한결과 야간중학교 설립에 대하여 교사를 밤에만 그대로 빌려서 사용할 모양인데 까지에는 기어히 실현시키려는 방침이라 한다 이것이 실현되면 현재의 덕수(德壽)야간상업학교와 함께 두개가될 터이다

災地동무의學用品代로
永明學院生寄托

부내 하왕십리정(下往十里町)에잇는 영명학원(永明學院)아동들은 한해지동무들을 위하여 모든사원을 십팔일 본사로가지고와 한해지동무들의 학용품대에 보내쓰도록 하여달라고 의탁하고갓다

全家族沒殺主義로

이경특의 심리를 중심으로 심리를 계속하여 김군옥(金君玉)의 조합장(?) 계조(?)·전원이 죽엇다 ... 이들은 고향에돌아가려다가 강원도에서 살해되엇다

아비와아들 咫尺이千里

이외에 피고가족석에는 두회공판에 모두와서 공판을 보는 박달준(朴達俊)의 본처 정삼례(鄭三禮)('ㄴ)의 모습이 보엿스며 피고가족석에 안저서 아들의 심리에 귀를기우리고잇는것이 눈에띄엇다

朝鮮蹴球協會
廿四日評議員會開催

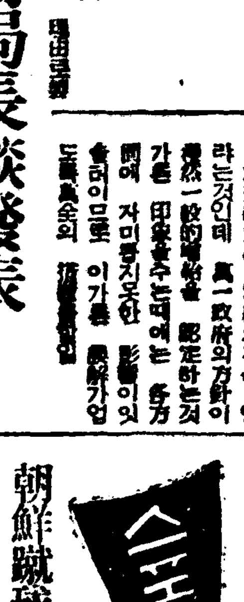

朝鮮蹴球協會에서는 來三月二十四日午前十一時부터 朝信社交室에서 昭和十三、四年兩年度 及十五、六年兩年度의 評議員을 選定하고 同評議員會에서 今年度부터 各事業을 執行할理事들을 互選케되엇다고한다

이글과瑞口各勝

【大阪發同盟】 不二、關西拳鬪 十七日 午後二時부터 西宮球場에서 擧行된바 戰績은 다음과갓다

◆六回戰 極本(不二) KO 次(關西)

松田(不二) 判定 杉山(晉事)

桐畑(昭和) 判定 西田(關西)

◆八回戰

鈴木(昭和) 判定 鈴木(不二)

◆十回戰

이글(比島) 判定 大橋(關西)

瑞口(新興) 判定 相原(關西)

立教OB메비-優勝

【東京發同盟】 早大對立教、慶應明治의 두게임은 十七日午後一時부터 神宮球場에서 擧行된바 早大對立教戰은 熱烈한 擊戰끄테 立教에게 凱歌가올랏다 그래서 立教는 全勝으로 昨秋의 最下位로부터 一躍優勝케되고 早大는 一勝三敗로 最下位가 되엇다

◆早大對立教戰 立教17(7 10 0 8)8早大

◆慶應OB對明大OB戰 明治27(16 11 … 18 6)18慶應

業室青米本泳新記錄

【사쁘로十七日發同盟】 水泳選手 二日은 十七日 테니스俱樂部二十五米풀에서 擧行한 競技會에 出場하여 百米自由形에 五十七秒의 快記錄을 내엇고 百米平泳에 出場하여 一分十一秒三의 日本新記錄을 내어 快勝하엿다

芬蘭"五輪"에熱意
政府、組委會를促함

芬蘇和平成立에 依하여 今夏 헬싱키에서 擧行할 第十二回 올림픽大會의 開催를 再開하엿는데 이에對하여 芬蘭政府는 組委會에 對하여 現狀으로는 第一財政的으로 不可能케되어도 萬若100其他의 方面으로부터 資金이 保障케되면 大會開催를爲하여 全力을다하겟다 하여 立을行總裁 十五日에 新聞記者團에對하여 「헬싱키大會開催의可能性은 大端히 濃厚하고 IOC와도 協議한後 四月中에 最後的態度를 決定한다」고 말하엿다

이에對하여는 事實上으로 大會開催의 可否를 決定하고잇는 IOC本部와 英佛伊獨等의 올림픽當事者 如何히 態度를 보일지 注目된다

"公式回答까지 明言할수업다"

國際올림픽委員長 라쎌伯은 지난十五日 DP記者에게 對하여 다음과가치 말하엿다 今年에 올림픽大會가 헬싱키에서 擧行케되지아니하여도 다른場所에서 行하지는 아니할것이다 가장 正確히생각되는것은 芬蘭側의 公式回答이잇기까지는 明言할수업다

日本의參加는結局斷念
『體育協會定例理事會』

지난十五日正午日東會館八階에서 開催하고 芬蘇和平成立에 依하여 올림픽·헬싱키大會開催가 具體化될때에는 永井IOC委員으로부터 考究할것을要望하고 그進行이 注目되고잇는데 結局 現在의情勢로보아서는 萬若 開催케된다하여도 參加할것을 斷念할수밧게업다고한다

米國運動界 開催說確信

米國運動界에서는 芬蘭에서 第十二回 올림픽大會를 開催할것으로 確信하고잇다 即 米國올림픽委員 AAU會長 다니엘 페리스氏는 다음과가치 말하엿다 芬蘇戰爭이 四月一日까지 終熄되면 그때正式으로 올림픽大會를開催할지 或은放棄할지 聲明할것을 發表하엿다

딱

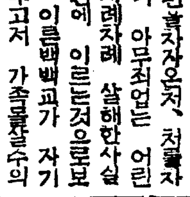

백백교공판에 귀 충 축들이 서루으른 령 댓다니

○ 대체 지옥길이란 이러케 떠들고가는것도 한자빌께다

○ 피해가속중의 문군이 「악마의씨」라도 내생짐너니 보고십다고

○ 정승 피르동하고 죄는법으로 갈든니라

今日天氣 晴

三月十九日(火曜日)陰二月十一日 千支辛酉 日出六時三九分 日入午後六時四一分 日南中零時四一分 月出午後一時 月入午前 滿潮 午前二時五七分 午後三時三九分

治淋特效 治淋特效

再発이만흔봄철! 潛伏淋菌을撲滅하라…

效果本位

봄철이되면 只今까지 甚하지안튼 淋疾이 惡性化해지고 또一時感染後 그동안 아모런症狀이 낫타나지안튼 潛伏淋菌도 이때에는 突然 活動하야再發되기 쉬웁다。그럼으로 決코安心하지말고 ヂーユーサイド로써 再發을防止하고 또는 慢性되기前에 根本的으로 治療하지안흐면 안된다。

ヂーユーサイド는 從來의淋藥과는 根本的으로 相異하야 體內에들어가는 卽時로 殺菌·溶菌·喰菌의三大作用을發揮함으로써 速할때는單二三日間의服用으로 止膿·止痛·淋絲消滅의 特効를보다나다。더욱 近來에이르러 淋毒性으로 생긴여러가지 婦人病과膀胱炎·腎盂炎·下疳等에도 從來에보지못한 特効가잇는것을알게되엇다。

新治淋內服特效劑 ヂーユーサイド G-U-CIDE

包裝 24錠 (全鮮有名藥房販賣)

株式會社 柳韓洋行 京城·大連·米國羅府·奉天·天津

治淋特效 治淋特效

鑛業手續專門 朝鮮鑛務所 京城府鐘路壹丁目四拾四番地 電話光化門七八四番

日本一完備한 便紙大寶典

組合한式과新案辭典式의長所를採擇한 新時代에適合한新講義를한無比의名著

便紙에關한것은무어던지안다 特別景品付大特賣!!

大特價一圓六十錢

大景品『朝鮮日報』愛讀者라明記하야『これは便利』辭典普及大宣傳을爲하야上揭한特別大景品을一個식無代進呈

無代進呈

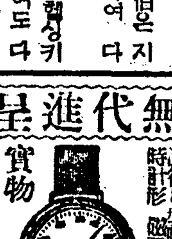

東京·中野·小瀧町 振替東京一五一五三 積文堂特賣部

◎姙娠한분에急告◎ 安産メーター進呈

安産키爲하여 ワダカルシューム錠

大阪市西淀川區大仁東一丁目 和田昇助商店

學窓을 떠나는 여러분에게

すばらしいニュース!

お化粧をなさる前に忘れずウテナバニシングでお肌を整へて下さい 化學的なバニシング作用で色黑、脂ら顔を解消してスッキリと垢ぬけた滑らかな若肌をつくり白粉がしっくりと落ついて化粧ができます

ウテナバニシングクリーム

不老長壽強精回春更少圭藥 百補龙

京城堅志町 百補龙會社

本社京城販賣所 電本一五九七

中部版

某府議員脫線問題로 畢竟은秘密會議까지

淸溪小學校基地買收問題에對하여도攻防戰

緊張으로一貫한京城府會(第七日)

경성부회 제칠일은 십팔일오후두시이십분부터개회 전날에게속해서일반질문을 속행하엿는데 벽두이창업(李昌業)의원이 등단하여

▲李昌業議員＝중앙사매시장을특별경제에 집어넣을의향은 업는가

하고못고나서

얼마전 이자리에 참석한모의원이 자신이부의원이라는 공직자인것을 이용해서 경성부윤에서 부윤의전화를 빌려가지고 평소에자기말을 듯지안는동부출장소장을 불러내호령을 한사실이잇는데 부윤은 이경우에잇서서 이것을 제지하는일이 업시묵과하엿다는것은 이해하기곤란하다

하고 모부의원의 협박사건에대하여 욕박하자 의장안은 갑자기크게긴장 이창업의원은 말을이어서 사건의내용을 폭로에들어가서

李昌業議員 사건의내용은 동부출장소장이 부윤의승인을어더가지고 가정방호소한 기금을모집한것을 전기모의원은 이것을 자기와관계가더기픈 경방단에 이돈을 기부해달라고 전기출장소장에 수차교섭하엿스나 소장은응하지아니함으로그러케 부윤실에서 전화로협박하는외에여러가지방도로 출장소장을 괴롭게굴엇다는것이다 출장소장은 그후얼마안 되어서 사직하고말엇는데 사직한원인도이때문이 안인가 하는의심이 업지안타

전기모의원은 부윤파는 특별히친한사이인모양인데 이가튼불법행동을 그대로두에서 보고만잇섯다는것은 파면천만한 처치라고할수잇는가!

하고날카롭게 욕박하자 장내는 물끓듯 소연 이창업의원은 계속해서 이번에는 청계(淸溪)소학교기지매수문제를 들고서 등겨

▲李昌業議員－요즘 부에서 토지를사드릴적마다 여러가지로 불미한 간섭이 도러오는모양인데 그일례를 여게피력하면 제이부교육부회에서 저석으로결정된 청계(淸溪)소학교의기지매수가 다가치 공직자인모호면 팔지안켓다는 운동을이르키여이때문에학교기지매수를 끗내지못하게된것이 이것이다

하고 소리를노펴서 크게부르짓자 장내는 또한번 이새로운사실폭로에 당황 삼안(森安)의원으로부터 "문제가 우리들공직자의 주행에관한사건이니 공개를정지하고 비밀회로하자"는동의가나왓는데 여게대해서 강창희(姜昌熙)의원은 "이런 사건일수록 부민의의혹을 덜게하기위하여서 터러노코 이야기할필요가잇다"고 비밀회개최에 반대하자 장내는 찬성 반대양론으로한때 물끓듯 하엿스나결국의장은 비밀회를 선언 속기와방청을 금지하고 두시사십분 비밀회에 드러갓다

약한시간후인 회의실문을 굿게닫고 갑론을박을 번복한후동세시사십오분에 비밀회를 풀고 공개회로재개

▲李昌業議員－아까 비밀회에편 계문사항에 한해서 취소하고 기타조문에 대해서만 답변해달라

하고 비밀회의이외의 사항에대해서 답변을 요구

▲山田總務部長－중앙사매시장을특별경제에넣는일은 십분고려한다가 아니면 단언하기가곤란하다

고 중앙사매시장문제에 관하여 답변이 잇슨후 문제의 청계소학기지문제에 관련하여 장학공영부장이 이러서 특히 일반의오해를 풀기위하여서 여게서 이문제에대한 당국의 태도를명백히 한다고 전제하면서

▲長部工營部長－지주측의 맹렬한반대가 잇서부로서는 각방으로이를지주를 달래기도해보앗스나 학교기지원이도부구하고이를 노흥태 동흥너내라고버틔어부로서는 하는수업시최후의방법인수용령을 단호적용하기로결의하고 이미수용수속일체를가추어서 도(道)에신청을 마치엇다 참고삼아 말슴드리거니와 신청한내용은 제일부에서 결정된권안파 한푼도틀리지안흔 가격으로 신청하엿스니 불일내로 이문제는곳장날것으로 기대된다 어떤의부분부터의 간섭이잇다해도 부당국은 이런문제에대해서는 결단코 굴하지안흘터이니 그리아러주기를 바란다

고 명쾌하게대답 이어서 무전(武田)의원이 등단

▲武田議員－사회교육과를 신설할의향은업는가 종로(鍾路)등부출장대에 좀더 부비를보조하여 기획진흥을 도모하라

고질문 여기대해서 산전(山田)장학(獎學)과부장으로부터 되도록지원하마 답변이잇섯다 이어서 석원(石原) 내전(內田)등각의원의질문이잇슨후 동오시반경폐회

銃後生活改善의 婦人座談會開催

內鮮有識婦人을網羅

【長湍】 장단군에서는 시국추이에반하여 전시경제정책의강화에 수응하여 이여서지할 측후부인 의자각을촉하여 생활개선의실을 들고 도에국민의 활동기준의치 지점저와 지원백세도의치지보급 을 돕하여 내선일체가되어서 엄이한에까지하여 성과의완수를 기하고자 지난십사일오후한시부터 장단군청회의실에서 군내의 내선유식부인을 망라하여 좌담회를 성대히개최하고 저이언는 의견을교환하여 최하고 저못의미잇는가운데 폐회하엿다는데 당일좌담회의 요항은 다음파갓다(사진은 좌담회장)

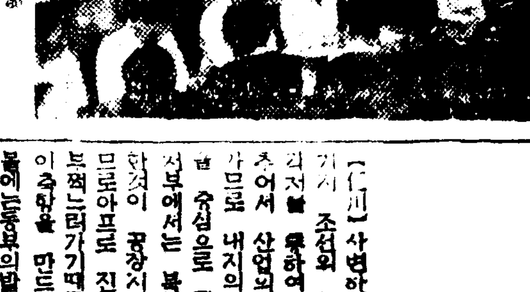

一、生活改善에對한婦人의覺悟

(一) 節米와代用食에對하여

가、節米의方法

나、節米實施의狀況

다、混食에對한一般의觀念

(二) 物資의節約과廢品利用代用品使用에就하여

가、物資節約의方法

나、物資節約의狀況

다、廢品의完全한蒐集方法

라、代用品使用方法

(三) 主婦의常識

가、家計簿記의方法

나、貯蓄의目的及其狀況

二、氏의創設에對하여

埋築地附近에 倉庫를新築計畫

仁川에서滯貨緩和의對策

【仁川】 사변하에 잇서서 병참기지 조선의 인후인 인천항이가지는 대륙적 중요성에 일대비약을 하여 지리적 관계에서 산업의발전과 내지의대공장이 점점는 가므로 수십으로 진출하게되엇다 서부에서는 북부의 해면을매축하고 공장지대로 매진되엇스므로아프로 진출공장이 부쩍늘어나리라기때문에 금번에는제이축항을 만든다는것이 완성을보게되면 동부의발전은 국히주목을 끌것이다 그곳에 각 창고를만히 세울것이 필연적사실이다 그런지에 축당키위하여해면 신설할화물원을 매축할 계획이라는데 일대 공사비는 백만원을 계상하엿고 신년도예산에 걸처서 소화십칠년까지 삼년동안이나걸려 일을 완성할터이라는데 그공사비의 재원은 아직도확정치못하여 난관이 잇스나 산업의 발전을 위하여 필요한 시설이라 하야 반드시 실현되리라 하며 완성되면 인천 항의 체화(滯貨)가 완화되어 일반의 기대가적지 안타

模範할愛國女性

男便의使命을다하기爲해 愛兒의凶報를숨겨

【木浦】 선전승리기원에는 국방의충실함에잇다는 기치미테 이일부터 사일까지삼일간 목포에서는 방공연습을 실시하바 경방단원을 총동원시켜 불면불휴 목포경방의연습에 각각헌신적노력하여 양호한성적을 보이엇다 그중의미꼬은 일대미담이 남문단의 주연택(宋水澤)씨는 자기아이를 보고주저하던 찰라 「집안일은 걱정마시오」하는안해의말에 느끼바잇서 감연히출련하엿다 그병중의 아이는그날 오후두시에 그만 사망하엿스나 훈련중에잇는 남편에게 이사실을 알려서는 연습에방해가되겟다고 출렴이 끗나는날을 기달려 참사를 알엿다고하다 이는참으로 멸사봉공의 정신에서나온 일이라하여 감격한 우전서장은 일반에게 격찬하엿다

下仁川驛↑↓北部間 道路擴充整備計畫

四十餘萬圓經費로三年間繼續工

【仁川】 인천부에서는 인천항의 중심지점인 남부의 중심지점인 인천역과 북부의 공업지대와연락이되는 도로가 그지세(地勢)관계상 현재영국영사관아래 항정(港町)일정목을 쌋고 도는길이 하나뿐인데 몹시 구부러저 로 도로를 빼 더만이 부세의 발전에따라서 교통량이 부러가므로 이대로두어서는 부세의진전에따라 교통사고가 격심할것이므로 길을 하나 더만들기위하여 금년부터 도로를 확장하기로 경비가 약십오만원가량이나 들것이므로 이것이삼년동안에는 사십오만원이나 들것이므로 신년도예산의 부회를거처서 통과시키러 한다

林產資源確保策

各面擔任者協議會開催

【忠南支社發】 대덕군에서는 임산장려의 국책에 수응하여 목적달성의 완벽을 기하고저 십오일오전아홉시부터 관내각면 임업담임자 약이십명을 군회의실에소집하고 협의회를개최한바잇섯다

金浦郡學校評議會

【金浦】 김포군에서는 오는이십일일오후한시부터 군청회의실에서 소화십오년도김포군학교비세입출예산에 대한 회의를 개최하기로되엇다

內鮮共學制로 昭和高女라고命名!

仁川에新設되는高女校續報

【仁川】 기보＝인천독지가 장석우(張錫佑)씨의사재로 인천고등여학교설립문제에 잇서서는 그아들 장광순(張光淳)씨가 업부의 뜻을바더 삼십만원을내노코 영정(永井)인천부윤과 교섭하여 경기도에서는 인가할뜻을 영정부윤을통하여 지난십일일에 내시가잇섯던것이 총독부학무국에서는 내선공학을 목표로 삼십만원의 재단법인인가를 신청하란는내시가되어잇스므로결국내선공학제로서 제이부에서 백명선발이면 칠십명파 내지인삼십명파선발키로하고 이에그재단으로서는 장석우옹의 사재로이십만원중에 현금십만원파 옹의차남 인순(張仁淳)씨가 사재이만원에 광순(光淳)씨의 사재만원을합치서 삼십만원을 현금으로 인천부에맡기고 남어지칠만원은 교사건축후에 내노키로되엇는데여기에 부평(富平)잇는 유지안부태보(安部泰輔)씨가 땅칠천평을 동교의기본재산으로 기부하엿다 그리고경성잇는좌등승태(佐藤勝太)씨가또 사만원을내고 매년칠천원씩을 십년동안에걸처서제이부에 보조키로되엇다 그리고좌등씨는고녀에사천원씩 십년동안에걸처서 보조키로되엇는데 다 평을 인천부에편입되면 그곳을 부에서 무산대부로 제공키로결정되엇다 동교사를 신축할때까지는 본내의게회로는 송림(松林)소학교의교실을 빌려쓰기로된것이 송현소학교(松峴小學校)로 변경이되엇다 동교의교명은 소화(昭和)고등여학교로 명명하엿스며 동교의재단법인조직체에잇서서는 이사장으로 부윤이내정되고 부이사장이 장석우씨 그외이사는 기부자측으로되고 감사한사람은 시학으로 결정되엇다 이에영정부윤은 다음파가치말한다

永井府尹談 이학교문제는 일년동안이나장광순씨가 여러사재삼십만원을 내노코 여학교설립에대해서나와극히비밀로 지켜오면서 계획을세워왓는데 도에서는내정이되엇던것이 총독부의 지시에 따라결국 재단법인으로내선인의공학제로되엇다 하여튼장광순씨가부친의 의사를밧들어인천에이와가튼 여학교가생긴것은 인천의장내에 축복을바들일이다 한가지미안한점은 본래의계획대로되지 못한것이나 학교로서는 틀림업는것 이나 학교로서는 틀림업는것으로 여기는바이다

文鶴山綠化工作

仁川府의二千六百年記念事業

【仁川】 인천부에서는 황기이천육백년 기념사업의 하나로신년도 예산에 인천의 명승지인 문학산(文鶴山)을 파광지대로만들어서 나무를 만이심는후 식림보존을 하기로되엇다 그리고 부내 각학교생도들을 동원시켜서 금년부터 기념식수를 시켜서 애림(愛林)사상을 고취하기로하고 이번부회에 상정하리라한다

寒波의逆襲

【江陵】 예년에비해 유달리일으다던 강릉지방의금년 춘신은저번새이월밤이래 연사칠일에걸친봄눈으로 산마다 적설에파묻처이로써봄의찬가는 완전이드러갓섯거니와 그러더니 눈끄테 계속여음한겨울은 또다시 차저엿서다 이 치우는 다시한번이개이자 지난십사일밤 양음력을따라서 엄습한것으로 십오일까지 최저영하 구도구분을시현하는맹위엿다 그때문에 회신의오산으로말미암아조게되어던봇봉오리들은 모다 총처지경을밧지아니치 못하엿슬뿐아니라 벌써 선밤대로서 세상에봉화를불어던지달래 들도 말름거도여시 寒흡부를떨고 잇다고한다

金浦東小學은 五對一의競爭

【金浦】 김포군내개풍면소학교의금년도입학지원아동수를보면 대개가 정원에사오배를 취신조차 하여 격렬한경쟁을 연출하고잇서 각학교당국자들은 입학고사에대하여 골머리를 알코잇는중 그중에도 김포동소학교(金浦東小學校)와가튼데는 정원팔십명에대하여 지원아동수가 사백명에달하는 오대일이라는 격렬한경쟁을 보이고잇스므로 일반면민들은 당국에대하여 하루바삐 초등학교의증설을열망하고잇다

造林과苗圃의協議會를開催

【金浦】 김포군에서는 지난십오일오전열시부터 군청회의실에서 관하각면임업담임자를 소집하여 협의회를 개최하엿는데 지시사항은 다음과갓다

指示事項

林業職員의綱紀肅正에關한件

改訂氏有林指導方針實施의件

濃林間伐落葉下草採取禁止地域에關한件

保護取締에關한件

造林達成에關한件

愛林週間設定에關한件

紀元二千六百年記念事業에關한件

公有林野施業計畫編成에關한件

報告適正及期限勵行에關한件

林業의改良增產의件

林業種苗整理에關한件

林野保護取締에關한件

山火豫防에關한件

◇打合事項

果의施業計畫設定에關한件

當年生苗養成에關한件

神社林造成에關한件

愛林運動實施에關한件

林野濫伐防止에關한件

農家附帶林業設營에關한件

松虫驅除計畫에關한件

特別指導愛林部設定에關한件

春季事業實施에關한件

皇紀二千六百年記念事業에關한件

林業講話會開催에關한件

事業着手前後에關係書類整理事項

仁川中學合格者

申義湜 沈民澤 高世煥 申鉉燮 洪英善 高光雄 成河燮 韓昌柏 吳澤根 李仁鈺 申宇鉉 成百善 白時鎭 權鳳容 任容鎬 丁道百 姜唐錫 潘住幸 朱冀烈 金東燮 金燦三

明年에는起債 小學校를新設

開城府教育部會에서絶叫

【開城】 개성부제이교육부회(第二教育部會)제이일은 지난십칠일 오후한시반부터 계속개최되엇다 이날의논전을 종합하여 그중요한사를들어 보면 보조금을송더만히바더 현재의교육시설을확충하고 특히초등학교를 증가신설하여 심각한입학난을 면케하자는 열변이거듭절규된것으로 개회벽두에 고한종(高漢宗)의원은 국비도비의보조에대하여 현재의 보조금만 가지고는 전반학교에걸처 보조를밧도록 당국은 총독부에 노력해달라고 력설하엿다 이어서 손홍준(孫洪駿) 림한선(林漢善) 박봉진(朴鳳鎭)의원들은 금춘만해도 수용불능아동이 약일천명이나되고 소화십칠년도에 이십사학급이 완성되어도 지원아동의 팔할밧게수용할 수업다하니 이가튼실정에 비추어 특히가의 출전을보다라면 기채라도해서 명년에는 기어히초등학교를 신설하겟다는 의사가잇는지엄는지 표시해달라고 추궁하엿다 여러분의의사가 이가치 절저하다면 기채라도해서 설립해보겟다는 부윤의답변이 잇섯는데 황성연(黃性淵)의원은 이자리에서 초등학교설립기성회라도 조직해서실현운동에 매진해보자고 주장하여 당국의 금조를 더욱자극한바잇섯다 이에송부윤은 차리를 달니해서 충분히론해보자고하여 이로써 동회는 원안대로 속해서간담회를 개최하엿는데 참로한바에 의하면 이신설학교는 부에서 일부를 기부한것 여서는부윤에게 일임하기로하엿다한다

地方人事

▲高田利雄氏(開城郵便局長)新任人事次 本社開城支局來訪

▲島田多三郎氏(開城土木課長)同上

어리석은窃盜

盜賊한商店서盜品팔다發見

【福溪】 대담무쌍한 도적놈이종을도적하여가고다시도적한상점에와서팔려다가 주인에게 발견되어 그만잡혀게된도망한 사실이잇다 철원군어운면종강리에사는김정준(金正俊)(二〇)은 지난삼월칠일밤 복계역전 곡물상림봉복(林鳳福)상점에 종정을두가마니를훔쳐가지고 전기상점주인이종을보목 자기상점에서 도적마진종파가튼데 수량까지도 꼭가트므로 산꼬맥자서이 조사하게되매 전기김정준은 허둥지둥하며 이말저말로 꾸며대다가 결국발견될것을각오하고 그만종을두고 도망하엿스므로 곳주재소에고발하여 각처로수사하는중이라한다

榮譽의合格者

金泉中學

畢相 韓學洙 鄭渭炯 李忠雨 朴基演 金顯鎰 梁熙鎭 權鳳錫 姜昌乙 李潤燮 崔擧東 李允求 姜尙道 白孝周 崔英植 裴元福 洪在千 金元仙 李裕延 裴在福 朴英來 朴斗植 金順鎬 金彩圭 姜徽圭 韓玉熙 李斗植 南昌鉉 朴一夏 鄭壽喆 金壽延 金亨泰 權寧彥 朴成贊 朴順俊 白晁業 金炳元 朴鳳翔 金鍾京 姜鍾秀 吳麟洙 金相文 金秉變 柳鐘嬰 白乘喆 康熙錫 金東淵 李吉萬 金昌淵 金貞植 鄭熙天 金在洙 金炳圭 趙南一 李德仁 朴仁洙 成榮君 崔在鎬 李三番 洪英植 吳世煥 梁基亨 李東水 羅成秀

咸興公立農業

農業科

姜英求 金昌淳 權晟 尹點洙 白村鍾洙 金東協 千根水 金基東 蔡大植 張炳煥 金昌獻 李炳鐸 金基連 朴喜東 金光炫 金大熙 許淳模 金在旭 羅吉秀 李東振 朴世鎬 安銘基 崔中鉉 崔中鎬 朴秉權 崔格坤 金洪乙 李達模 姜惟鎬 洪禹植 金洛元 宋鶴萬 許檍 朴錫用 金千鎰 崔在貞 徐秉珠 金錫昌 李寅穆 金庚善 韓聖勳 張星燦 李杜必 元有喜

畜産科

李永華 朱清燮 韓承七 朱培源 李忠燮 朴榮周 金奕奮 朴東根 金義任 申基德 文尙元 韓赫述 金顯濟 李東變 金仁孝 金錫麟 姜相春 尹光浩 朴根鎬 金德模 木村昭男 尹行龍 朱風植 林命寅 元建基 劉永杰 文忠周 韓泰源 金洛源 洪相伯 金載鎬 金英郁 金仲基 安哲勳 高哲浩 辛承哲 韓昌源 徐龍勳 張茂鎬 金興彬 末玫 洪錫詛 韓明冑 金庚相 沈在淳 黃尾七 白南道 李仁坤 金炳振 朴承漸 和田裕彥 金君留 金東吉 韓貞 曹金錫俊 張斗烈 申 招提 金乙龍 元仲富 李熙在 伊 以上五十五名

農業土木科

趙一雄 金鋼國 朴熙陽 金鋼禹 文甫周 金敎玉 以上三十三名 金泰井 崔明斗 金天培

江景公立商業

韓熙烈 李在國 韓命洙 方勝秀 李吉永 朱秀鎬 申允慶 安晃 崔東洵 鄭載鎬 金在八 中山晟 洪光錢 文錫龍 朴泰宗 李桂心 金德鎬 林命根 以上二十二名 金顯文 白井鈞 金玉錫 池在旗 吳斗萬 吳泳圖 李在田 朴秉鉻 呂鋼鉉 李春燮 崔南應 李鍾鶴 河村光昭 竹本康雄 孫勇萬 任 曉淳 竹下弘 影山高久 大原信義 廣瀨康和 西宇 林奎勇 石川雅澄 安武宏治 野原元三郎 宮內富治 黑田忠男 大吹雄 李振玉 國光 明 三輪光夫 柳萬熙 柳川浩 李 銀鳳 田上雅 申佐休 吉田正利 中村敏夫 小西久太 梁本仁 林增 太郎 李元昌 吳成守 丁振漢 永 渡邊昭夫 梁成石 夏井久善 金光會 吳成七 木村勝一 鄭錫秀 鄭秉殷 金琪斗 李鍾振 丁明燮 金秉洙 金秉鶴 金東信 洪英基

永生中學

李仁鎬 朴炳錫 金鍾健 沈玉輔 崔燉球 柳光鎭 堀田浩三 柳根 洙 宮田幸吉 崔洪植 申載圭 荒谷正男 尹五炳 李基龍 春 柳邦鎮 尹炳昊 鄭福慶 孫慶熙 金昌珏 松田慶男 河村繼 古川茂男 門前淑 李奎善 鳳 奇在洙 盧炳淳 崔龍熙 尹大炳 金榮振 張鳳善 朱文鉉 成炳駿 藤谷勇 永利正束 韓圭 文彥 山本勳 小川謙 朴任達 朴榮淳 金原正人 方增 劉寶祥 李孝濟 林在榮 都甲恒之 金成會 李世鉉 金永淸 宋熙錫 金宗 文富周 洪一英 馬相洛 姜永求 崔學瀚 朴一英 李順 東 朴東根 鄭文燮 朴英秀 金河元 申鳳漢 李炳鼎 金鎬容 金宗淳 金鍾植 金斗三 金昌煥 黃斗弘 韓秉烈 李鍾學 朴光淵 金奧之 李世郁 朴魯樹 李頭一 朴榮鈞 金丙林 宋根浩 李龍圭 全敬勳 昌愿 顯雄彬 金根鎔 李昌相 元榮熙 元鳳 金錫淑 金成煥 兵 趙箕植 文定相 李鍾德 朴元道 趙英淑 丁寶鎰 延根 金鼎熙 金祥敎 鄭泰鳳 張秉浩 李鏞國 金昌洙 韓載 韓 旭 朴永秀 金鍾善 金廷淡 尹致德 月天 朴龍哲 張秉浩 朴永秀 韓成海 姜景輔 金敎石 申仁淳 朴東昌 白南龍 李瀏子 林晶洙 姜有光 金仁鎬 金連默 金鍾旼 吳有光 張希載 朴秀哲 韓良燮 金秀五 楊日容 鄭俊源 金命吉 朴在善 高哲烈 朴樹三 金鍾運 金南國 朴永秀 李基昌 李熙國 柳得國 金泰植 李黃萬 朴斗榮 尹致秀 朴鍾三 任世槇 (一一九名)

新本均一大特賣!

書名　定價

新本五十錢均一 ▼是より以下左(送料十二錢)

寺田寅彥 日本總力戰夜話 一,五〇　長野朗 新舞台支那 一,二〇　關口泰男 醫學の革命 一,五〇　人を動かす 社交座談の秘訣 一,五〇　保坂教授 青年教練必携 一,二〇　武揚社版 最新步兵須知 改訂 一,〇〇　新 世界文化史 一,〇〇　同 國史大觀 一,〇〇　同 國文學選釋 一,〇〇　中村孝太 次の世界大戰 一,五〇　佐藤莊四郎 愛馬はいなゝく 一,二〇　松下芳男 戰線ニュース繪葉書 八十枚　我等の國防軍備 一,五〇　中野正剛 日本は支那を如何する 一,二〇　西郷鋼作 板垣征四郎 一,二〇　昭和の軍神 西住大尉 一,二〇　佐藤莊一 ナチとは何か 一,〇〇　黑田乃道 大藏省讀本 二,五〇　沼佐隆次 厚生省讀本 二,五〇　本庄博士 日本經濟史文獻 三,八〇　齋藤榮三 英國の植民政策 一,五〇　日本經濟學會 商業教育制度 二,五〇　同 官營及公營事業 一,五〇　小野武夫 農村問題辭典 一,五〇　島津嵩亭 帝國憲法 問答解說 二,〇〇　中島孤島 イギリス神話傳說 二,五〇　ベルギー・オーストリア神話傳說 二,五〇　フランス・ロシヤ神話傳說 二,五〇　松村武雄 北歐神話と傳說 二,五〇　龜井武治 田園の處女へ 一,二〇　大井康雄 偉人の書 葉隱讀本 一,二〇　臼田石種 西郷南洲言行錄 一,五〇　倉田繁血 菜根譚詳解 決定版 一,五〇　金剛書 老子新註 同　山田愛劍 老子新講話 一,五〇　武者小路實篤 墨子 決定版　土居風州 韓非子抄註 同　和田建國 般若心經講義 一,六〇　山之內豪兵衛 建築法令 非賣　十代田三郎 商店建築 同　大澤一郎 新熱建築 同　木村幸一郎 日照及氣象 同　高木宗之助 工場建築 同　橋本慶金 透視圖法 同　數表度量衡力學單位換算表 同　奧中恒一 ラヂオ原理組立 一,五〇　やさしい ラヂオ組立圖解 一,〇〇　石井 變化學工業入門 一,二〇　自動車知識と操縱法 一,五〇　價券利殖成功秘訣 一,〇〇　大家政長 各種小賣店繁榮策 一,七〇　金銀增殖 利殖讀本 一,五〇　和英對照 商店英語 縮版　川村秀雄 草花の作り方 一,二〇　同 野菜作り方實驗方 一,五〇　利殖秘訣 實驗養兎法 一,三〇　國史大年表 實永より慶應迄 三,〇〇　趣味實力 小學新興讀本 一,〇〇　山下秋秀 新算術の力 一,五〇　數理學會 算術上達法 一,五〇　新方法による 英語初步 一,〇〇　獨習ABCより會話まで 一,〇〇　福原太郎 支那語の學び方 一,六〇　入間田征 す辭挨拶演說仕方 一,二〇　篠原恪 源氏物語 平家物語 一,二〇　江戶文學 和文和歌集 三,〇〇　同 怪談名作集 三,〇〇　同 川柳雜俳集 三,〇〇　佐藤寬解說 啄木詩集 一,〇〇　石川啄木 啄木歌集 一,〇〇　十時惟臣 圖案と文字 一,二〇　原色色圖 國寶繪葉書 三十枚 一,二〇　日本美術院 古今書畫便覽 一,二〇　色刷美畫 浮世繪婦人風俗 卅二枚

井澤水德 手紙作方 百科寶典 一,五〇　池田東雪 ペン習字上達法 一,二〇　加藤榮山 三體千字文 一,〇〇　高部八段 圍碁必勝圖解 一,五〇　松波公明 川の釣・海の釣 一,〇〇　駒の歩みより初段まで 一,五〇　支那養生訓 一,二〇　出版文郎 運命を動かす手相 一,二〇　本古今東西 夢占ひ 一,五〇　百瀨百中 易占的中法 一,二〇　家相研究 墓相と家運研究 一,二〇　小川未明 日本童話集 非賣　大下宇陀兒傑作選集　木々高太郎傑作選集　甲賀三郎傑作選集　乗野他見男 娘の顏も日に三度 一,二〇　おへその宿へ泊るの記　君と別れて松原行けば　若き者よ高らかに歌へ　逢ひたい見たいは山々なれど　田中貢太郎 支那幽鬼秘話 一,二〇

新本七十五錢均一 ▼是より以下左(送料十四錢)

判例挿入 法律問答詳解 三,五〇　櫻井忠溫 新戰場 增補　乃木希典 乃木修養訓 一,五〇　大陸經營の先驅者を語る 一,五〇　住み良き世界 一,五〇　石丸藤太 蔣介石 一,五〇　北京の思ひ出 一,五〇　日本精神讀本 一,六〇　非凡閣 日本英雄傳 縮版　鍋田正夫 土の聖者尊德傳 一,五〇　日本武士道三千年 三,〇〇　如是閑監 世界人名辭典 一,五〇　森戶辰男 社會科學辭典 一,五〇　算術問題の考へ方解き方 一,〇〇　國策資源 金銀礦脈發見法 一,五〇　川端勇男 漢方醫藥 一,五〇　一日一訓 人生聖典 一,五〇　今中秀信 ハイネ詩集 一,六〇　片山彰彥 バイロン詩集 一,六〇　和田繁三 ゲーテ詩集 一,六〇　內藤鳴雪 俳句作方味ひ方 一,二〇　季題例句 歲事記大觀 一,五〇　四季類別 新選俳句辭典 一,〇〇　毛筆ペン 漢字のくづし方 一,五〇　井上梧山 三體千字文集成 三,〇〇　福田久道 ミレー書集 三,〇〇　美術講座 日本畫科 材料用具 一,五〇　同 日本畫科 技法用語 一,五〇　同 洋畫科 用語辭典 一,五〇　同 水彩畫科 基礎學 一,五〇　同 水彩畫科 材料用法 一,五〇　同 水彩畫科 風景畫實習 一,五〇　同 水彩畫科 靜物人物動物 一,五〇　同 水彩畫科 名作解說 一,五〇　古今趣味の書畫骨董 三,〇〇　マーク圖案と歐文カット集 三,〇〇　十五時間 珠算高速度上達法 一,五〇　笹木護治 新譯古事記 二,〇〇　太田亮 神道史 一,五〇　澤瀉久孝 萬葉集選釋 一,五〇　菊池敎授 ネヂ切作業入門 一,五〇　同 機械力學入門 一,五〇　增山新平 住宅建築 構造圖解 三,五〇　同 室內設備 構造圖解 三,〇〇　同 台所浴室 便所設備 三,〇〇　池の坊流生花指南 三,〇〇　觀無量壽經講話 三,〇〇　碧巖錄講話 一,五〇　山崎照吉 聖教要錄 一,八〇　現代社交 禮儀作法の仕方 一,八〇　五分間大演說集 八版　式辭挨拶演說辭典 一,五〇　生島遼一 青年よ希望持て 一,五〇　活用自在 商業書翰文範 一,八〇　岡辰式 絕好のチャンス 一,五〇

易な飲み物の製法 一,八〇　新商 確實成功法 一,五〇　科學的 土地賣買利殖法　松村英介 短歌用語新辭典　現代常識 新語辭典　ペン字入 實用新辭林　最新常用辭典　新鋭カメラ入門　寫眞うつし方　裁縫編物の仕方　絕對 證寶の理論と實際　名前の附方手引　夢野久作 傑作集 犬神博士　傑作集 五人の巡査　トルストイ 復活 外三篇　デューマ 椿姬 外三篇　グウルモン 文學的散步　北林透馬 花ひらく亞細亞　水谷 蒙古の曉嵐　田中貢太郎 支那怪談集　我妻大陸 蔣介石を狙ふ女　秋田 埋藏金物語　平山蘆江 女一人　女一人　黑田健次　上田力　寡婦　男女の戰ひ　鬼あざみ　裏と表 前編　裏と表 後編　大正五人男　うき舟

新本壹円均一 ▼是より以下左(送料十四錢)

中川竹洞 勤王讀本 一,八〇　尾崎行雄 堂自傳 一,八〇　生島遼一 伸びゆく青年 一,八〇　受驗算術 一,八〇　組合せ式 式辭演說大鑑 二,五〇　新田德之 上古文學 二,五〇　三浦圭三 校註 新釋大鏡 一,五〇　國文學概說 一,五〇　上代國文學研究 一,五〇　阪口玄章 中世國文學研究 一,五〇　正宗敦夫 源氏物語 一,二〇　細貝香塘 唐詩の鑑賞 一,二〇　城郭の研究 一,五〇　藤澤衛彥 日本神話と傳說 一,八〇　淺野鋼太 人生の百科全書 一,五〇　中根環堂 坐禪の極意 二,〇〇　足立俊雄 法句經其他講義 二,〇〇　同 因果經其他講義 二,〇〇　安井廣度 阿含經講義 二,〇〇　大野法道 涅槃經其他講義 二,〇〇　小野清秀 神通術奧義傳 二,五〇　新井石禪 般若心經講話 二,五〇　稻田霽俊 新譯 菜根譚講話 二,〇〇　今津洪嶽 碧巖錄講義 二,〇〇　井上博 物知り百科事典 一,五〇　ペン字入 手紙新辭典 七百頁 一,五〇　高橋觀城 標準ペン 手紙辭典 二色刷 一,五〇　一年應用 現代手紙 作方百科 一,五〇　井上英會話讀書 五冊組 二,五〇　新式英和辭典 二,〇〇　幸田露伴 漢和新辭典 二,〇〇　齋藤惇 模範漢和辭典 二,〇〇　和英併用 模範辭典 卅版　ペン字入 書翰新辭典 百版　三體ペン字辭典 二,〇〇　トウシン 商店經營全集 縮版　非凡閣版 工業經營講座 二,〇〇　算術精解 一,五〇　石橋福吉 增補珠算詳解 二,五〇　模範草書大辭典 二,〇〇　博物研究會 集成 昆虫圖鑑 三,〇〇

伊藤虎三 建具雛形 二,〇〇　圖解無數入 住宅建築と其設備 三,〇〇　和洋 住宅間取實例圖集　最新自動車精解　電氣技術者必携 一,五〇　工業用語辭典 二,〇〇　機械工ハンドブック 二,五〇　ミリング作業法 一,五〇　齒車設計と計算法 一,五〇　實用 鑄造鍛造法 一,五〇　機械仕上法便覽 一,五〇　金屬・鑄造・便覽 一,五〇　變電機 製作設計取扱 一,五〇　石川啄木生涯と藝術 一,五〇　大思想 實藝術と其生涯 一,五〇　非凡閣版 横光利一全集 縮版　同 室生犀星全集 縮版　同 織兵傑作全集 縮版　ロリンクス イアリング 一年仔 一,五〇　大下宇陀兒 偶足紳士 一,五〇　同 花かるた鬼語 新版　下村悅夫 元祿快盜記 一,二〇　野村胡堂 錢形平次捕物控 一,二〇　正田稲香 謠と能手ほどき 一,三〇　大和田建樹 能と謠の秘訣 一,五〇　茂木幹夫 競馬と馬券 實際知識 二,二〇　木村名人 將棋新定跡 一,五〇　主婦講座 家庭日常 百科寶典 二,〇〇　家庭醫學 百科全書 二,〇〇　漢方治療法 三,〇〇　新食餌療法 一,五〇　男女性典 二,五〇　自宅療法 家庭療法圖解 一,五〇　紐結び圖解 折紙と水引 上下 一,二〇　未生流生花しをり 上下 一,六〇　家庭料理とその實際 二,〇〇　二冊組 地相家相大全

新本壹円五十錢均一 ▼是より以下左(送料十四錢)

實用電氣工學 二,五〇　近藤 齒車割出齒切法 二,五〇　同 旋盤工作第一步 二,五〇　西原伸吾 鎔接裁斷作業法 二,五〇　手仕上組立測定 二,〇〇　加藤欽也 齒車工作の實際 三,〇〇　關根俊治 機械工作の實際 三,〇〇　實用機械仕上法 三,〇〇　英語研究會 正則英語講義 三,〇〇　幸田露伴 新訂 漢和中辭典 三,〇〇　天野三段 圖碁入門讀本 二,〇〇　山崎光子 イソップ童話集 二,〇〇　ボオドレエル 惡の華 二,〇〇　子母澤寬 突っかけ侍 二,五〇

新本二円均一 ▼是より以下左(送料廿二錢)

補家傳七卷書 三,五〇　幸田露伴 四書五經・經書物語 三,〇〇　八住利雄 トルストイ人生讀本 三,〇〇　生の形式 文化哲學概論 三,〇〇　中山太郎 日本盲人史 三,五〇　尾崎久彌 江戶小說研究 三,五〇　加藤俊男 實用 機械工作便覽 三,〇〇　堀口勉一郎 實用 測量學講義 三,五〇　山本良吉 建築金物材料 三,〇〇　日本住宅建築圖案百種 三,〇〇　日本 書畫査鳳 三,〇〇　清水不二 刀劍標準價格 三,〇〇　池田 實用書道寶鑑 三,〇〇

【特別番外大提供】 春秋社版評判大附錄付二大日記

昭和十五年 健康日記　昭和十五年 軍隊日記　一冊 特價五十錢(送料十二錢)

急告

每回多數의良書를差加하는我社獨步、原價無視의新本均一特價！但再返不能도有함、느지면賣切도잇스니大至急註文하시기바람니다。三册以上은代金引換大歡迎！葉書一枚로곳送本함其他振替、小爲替、郵便切手도可。送料加算하시고直接下記讀書新聞社特賣部로申込하시요

東京市神田區神保町一ノ三

讀書新聞社特賣部

電話神田四七二七番・振替東京五九二番

長篇小說

青春茂盛 【7】

李泰俊 作 / 鄭玄雄 畵

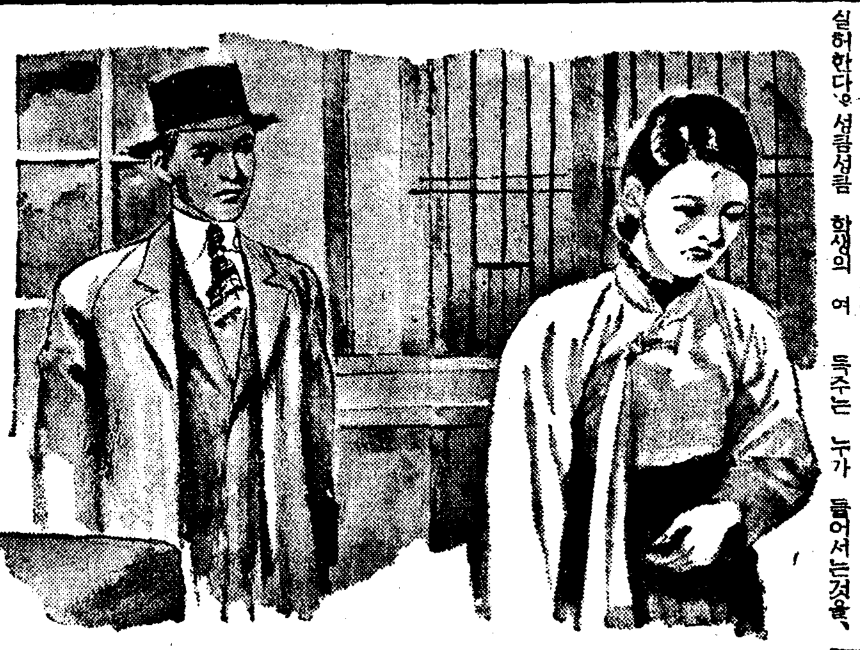

나비 一 (一)

시간도 빼지고 점심 먹을것도 이저버리고 혼자 호젓한산속에 들어 울고잇는 학생 그는 마음에 무슨 무거운 고통을 지닌것과, 고민이가 풀려주어 나가다는 천독주일것을 원선생은 직각하였다。그러나 잠간 수저하지 안흘수 업다。나이찬 여학생의 우름, 아무리선생이라도 젊은 남자로서 그의 눈물에 마춰진 얼굴 아예 나타남은 무례스러울것 가러서다 더구나 아까 은심에게 한 말이 생각나기도 했다。

사람이 서낫슬때는 사람이차자수는것보다 신계서 차자수시는게 더일로가된다!

그러나 독주가 나오지는 벌써 한시간이 넘는다 그러데 지금도 그냥 우는군지다。돌려보아야 무심한 나무톨과 사채들뿐, 그냥 모른척하고 지나는건 너무이론적일것갓다。그는 이론(理論)을 조하하나 이론적(理論的)인것은 실허한다。섬큼섬큼 학생의 여프로 갓다。

『여보시오』

학생은 얼굴을 들지안는다。

원선생은 잠깐 침묵수란 학생의얼굴을 생각해본다。도무지기억에서 차즐수가업다。

『지금 점심시간인데 내려가점심먹어야 시간에 들어가지안소?』

『가만둬주세요』

얼굴은 그저안는나 목소리는 또렷하다。

『무슨 고민되는일잇서서 그러시오?』

『선생님, 뭐, 저때문에 올라오셋나요?』

하고 학생은 고개는 숙인채소매끄레서 수건을내어 얼굴을닥는다。

『실상 산보삼아 올라와던거요 그러나…』

『그러나 뭐예요?』

학생은 날카로운 소리와함께 그제야 얼굴을들어본다。

마치 자기의 우름이 원선생에게나 원인한듯한 약간지 안흔 뻔른한 눈이요 입이다。확실히 고은심의 반에서 보던 학생이다。

『최독주지오?』

『네』

뻔른해서뿐 아니라 원남광대뼈와 코날과 업술이 모두조금씩 도드라저 마음까지도 누구에게나 부딋치기 잘할것 가튼 인상을준다。그러나 어딘지 유석을 바다주고도시픈 얄밉지만은 안흔얼굴이다。

『고은심이가 한참 차저 다녓소』

그러나 독주는 그말엔 대답이 업시

『실례세요』

한다。

『실례요?』

『남 우는데 뭐러 가까이 오세요?』

하더니 휙 일어나 초마도 털지 안코 한번 돌아다보지도안코 내려가버리는것이다。

원선생은 저윽 무안스러웟스나

『마음에 간난(艱難)이 잇는자여게 경건하라』

스스로 경게하고 독주를 위해기도하였다。

이날은 월요일이엇다。원선생은 학교에서 시간수대로 그달 봉급을 비덧다。동경서 처음 나와서는, 그 근소한 생활비에도 좀 풀리는데가 잇서서 책을 좀 전당포에 잡힌것이 잇다。

이튿날 원선생은 그 책을차즈러 전당포로 갓다。거기서원선생은 뜻 아니한, 학생 최독주를 만낫다。

독주는 누가 들어서는것을, 얼굴을 미조질까바 문쪽에서휘 고개를 돌렷다。그러나 원선생은 독주임을 첫눈에 알아채엿다。우두커니 섯스려니까 전당포주인은 철떡지를 열고 드려다보면 조고만『니켈』손목시게를 쇠창살밧그로 내어밀며 독주에게 로명스럽게

『십원이 뭐요 오원두 어렵소』

한다。독주는 그제야 뒤부터 돌아본다。원선생과 눈이 마조치자 독주는, 여데서 누가 볼갈이나 끼언는것처럼 창나에 얼골이 새빨애지더니, 시게를 날쌔게 바다가지고 나가버린다。

원선생은 생각해볼것도 업지 이내 따라나갓다。

『독주!』

독주는 대답이 업시 소곳하고 조흥거름을 친다。원선생은 성큼 성큼 좃차갓다。이내 어느 골목으로 들어섯다。

『독주!』

독주는 원선생이 흥분하지간저기 휙 돌아서더니,

『누가 선생님 시렙 좃처다 잡읍니다요 왜 좃차오세요?』

『아뇨 아니오 내말 드르간』

하는데 사람들이 온다。좀더보니 아직 오전중이라 조용해보이는 찻집이 잇다。

『내 독주헌테 할말이 잇는데 차나 마시면서 잠깐 들어주시오』

『무슨 말슴이야요?』

독주는 공화업지 아직도 뺨은、붉은채 말끄럼히 서다보기만한다。

野談

含淚眼 ⑫

申鼎言

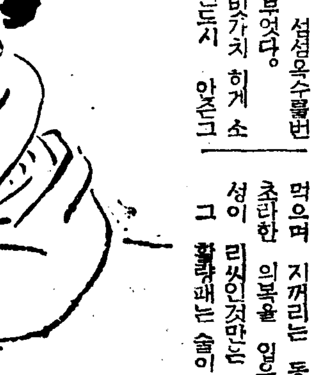

무정한세월!。

일지홍이 박별각의 홍한 변올당하고 업측각의 떠오른 불결을 고히 피한뒤 금화산아래에 술집을 내지도 어언 돌이 가까워젓다。

박별각의 죽은날이 가까워오는것은 즉 일지홍이가 업측각과 혼인하기를 약속한날이 가까워 오는것이다。

애초 일지홍이가 술집을 내뜻은 결단코 업측각을 위한것도아니요 재물을 탐낸것도아니다。

실상은 가슴에 큰 비밀을품고 그 비밀을 풀기위하여 마음에 맞는 남자를 만나려한까닭이다。

그리고 일지홍은 박별각을 자기가 죽엿다는 생각을 잇지아니하엿고 그로말미아마 두눈에 눈물이 어리지 아니한때가 업섯다。

그런데 일지홍은 세월은 자꾸 자꾸가는데 마음에 연인남자는 만날길이 업스므로 만사가 모두 그만이거니하는생각이낫다。

이날은 공교히 오는 술군도 업서서 술청까지도 적적하고 오직 동편에서 울렷던 햇비치 금화산을향하여 어두어가는 석양의 비출 비칠뿐이엇다。

일지홍이 울홀한 심사를 금지키어려워 손으로 턱을 괴이고 긴한숨을 내쉬며 눈물어린 두눈만 끔벅어리는중 문밧게 사람소리가 요란스럽게나며 활발엇메인 활량패가달려들엇다。

그활량패는 [illegible] 활량패이다。

누구나 모두 끼끗이 생기엿고 의복도 선명하엿다。

그중에 오직 한활량의의복은 초라하나 그기상만드 큰활량이가 술좌석에 잠긴도시 보엿다。

이에 일지홍는 그 활량패가 청하는대도 섬섬옥수를번뜨기의 술을 부엇다。

일지홍이 눈빗가치 히게 소북 하고 어린도시 안즈그 모양은 마치 백련(白蓮)떨기가 이슬에 저진도시 약간부려하게 보이는양이 더욱 아름답게 보엿다。

일지홍는 그활량패가 술을 먹으며 지꺼리는 동안에 그 초라한 의복을 입은 활량의 성이 리씨인것만는 알엇다。

그 활량패는 술이 반너머취하여 손에 손을 잡고 몰려나가게 되엇다。

일지홍은 다정스럽고도 낭랑한 음성으로

『이서방님 잠깐 여쭐말슴이 잇습니다。』

하는 말로써 그 초라한 의복을 입은 이활량을 불럿다。

여러 활량은 일지홍의 그 말을 듯자

『하하。 자네 한턱하게!。』

하는 말로써 이활량과 일지홍을 한꺼번에놀려대다가 이활량을 일지홍 아프로 떠다밀고서 몰려나갓다。

일지홍이 그활량패가 몰려간뒤에 이활량을 향하여

『황송합니다。잠깐 여쭐말슴이잇사와 감히 청하얏습니다。이리 오십소서。』

하는 말로 이활량을 인도하여 뒷겻으로 들어가며 심부름하는 사람에게 술정을 치우고 문을다드라하엿다。

이활량이 일지홍의 뒤를따라 호월으로 들어가니 바른편화산벽 등저서 재로지은 초당한간이 맞치 무슨 정각(庭閣)가치 옷독서잇섯다。

일지홍는 그 초당의 방문을 열엇다。일지홍는 공손히 허리를 굽히며 이활량을 그방으로 청해들이엇다。

이활량은 심든 의아한 생각으로 그방에 들어안젓다。

그방은 도배장판을 모두 히게 발럿는데 방아랫목벽에는 초립하나와 홍철의한벌이 걸렷고 그아래는 할공와 향합을 노흔 향탁하나이 노여잇다。

그리고 그여프로잇는 반침안에는 허게 꾸민 금침한벌 [illegible] 술상하나가잇슬뿐그이외에는아무것도업섯다。

일지홍은 여데잇는 빈그릇으로만 모아노흔 그술상을 들고나가서 조흔 안주를 담어가지고들어와 공손히 안진뒤 술을 떨어 권하엿다。

이활량은 일지홍을 유심히바라보며

『대관절 이게 무슨까닭인가?』하고 비로소 의심쩍게 생각나는것을 물엇다。

일지홍는 두눈에서 흐르는 눈물을 거두며

『약주 잡수신뒤에 제의소원을 엿줍겟습니다』

하며 또한 잔에 술을 가득이부어 권하엿다

리활량는 멘잔 바더 먹은뒤에 물러안지며

『무슨 소원인지 말해!』

하고 일지홍에게 말하기를재촉하엿다

일지홍는 또다시 두눈에는물을 먹음으며 박별각과 서로만나든 말을 비롯하여 업측각을 피로써 약속한 전후지내일을 자서히 말하엿다

리활량는 일지홍의 자서한 말을듯고 눈살을 찌프렷다

일지홍이 전후지낸 사정을 다말한뒤에

『제가 이런 악한일을 당한데대하여 소원을 엿주려한것이오니 서방님께서 제소원을풀어 주십소서』

하는 말로써 애원하는 기색을 보이엿다。(게속)

人氣歌手 才談 漫談家 等總登場!
放送藝術家實演의밤
二十六日 午後七時 府民舘에서

主催 響友會 後援 本社事業部

매일밤『라디오』를 통해서목소리만 들을뿐 정작 얼굴은볼기회가 업던 경성방송국제이방송부의『라디오』예술가들의호화찬란한 실연의밤이 향우회(響友會)주최와 본사사업부(事業部)후원으로서 오는이십륙일밤 일곱시부터 시내태평통 부민관(府民舘)대강당에서 열리게되엿다

당일밤 출연하기로된 방송예술가들은 지금껏 각방면의로『라디오』를 통해서 일반청취자와 이미 숙친해진 당당한『멤버』들을 총동원시키는것으로 이가튼 모담은 이번이 비로소 처음인만치 벌써부터 인끼를 끌고잇다

상연할 예제는 지금껏 방송한 연예『푸로』중에서도 가장평이 조코 인끼가 노팟던것만추리고 풀라서 작성한것으로서 제일부의 조선속곡집(朝鮮俗曲集)을 비롯하여 박춘재(朴春載) 고준성(高俊成)양씨의 포복절도할만한 재담(才談)이 잇스며 여류명창 김계춘(金桂春)양의『배뱅이굿』과 여류만담가김윤심(金允心)양의 재기발랄한신작만담이 잇서서 더한층 인끼를 노피고잇는바 그외에제삼부에다『레코-드』계의 남녀인끼가수들을 배렬하여서 호화『푸론』의찬란에 찬란을 거듭하엿다 입장료는 일원균일로서『푸론』의자세한내용과 출연자를소개하면 다음과갓다

第一部
(一) 朝鮮俗曲集 노래 張彩瑱 朴飛鳳
(二) 才談 朴春載 高俊成
(三) 배뱅이굿 女流名唱 金桂春
(四) 笑劇과才談 金奉華

第二部
(一) 즈평송내 金八鈴
(二) 漫談 金允心
(三) 野談 庾秋崗

第三部 流行歌의밤
崔南鏞 白年雪 李花子 南一燕 張一朵紅 孫英玉
伴奏 京城管絃樂團

古問今答

【問】 급행전차가운전되면 안전지대(安全地帶)는 무엇이라 개명(改名)할까?

【前日의問】 요즘 총무과(總務課)에 들어온 항의(抗議)는――?

【答】『무학고녀(舞鶴高女)』는 우리것이오―『무학시장(舞鶴市長)』

講演 (十九日午後七時三〇分)

合成纖維이야기

京城高等工業學校敎授 安東赫

석탄과 공기와 물을 원료로 합성된 섬유『나이론』、석탄과 석회로 합성된『비온』이며 또는『P·C섬유』、『합섯재일본은 등 새로운 섬유가 미국, 독일, 일본까지에 얼마전이래 출현하여 관계업자는 물론이오 일반민중에게 비상한 충동을주엇다。나는 현재의 인조섬유의 개량과 향상、섬유와의비교、그특질、제조법의 개요 및 그장래성에까하여 간단히 설명코저한다

하-모니카와童謠

(十九日午後六時)

童謠 秦貞姬
하-모니카獨奏와伴奏 宋一亢

二、해님(童謠)
떳다떳다 해가떳다 둥근해다 밝은해다 큰해다 고흔해다 작우리이는 못보는 락도든 아침해다

四、봄노래(童謠)
(1)봄철이라 도라왓네 날캐기 찾누란다 정신밥을 싸가지고 너고나고 들이가자
(2)송아귀는 무저내고 냉이로는 국끓여서 아버지께 만이노코 오빠께도 맛보이자

六、扶餘(童謠)
따뜻한 봄날에 동모들따 백제의 녯서울 차저도니 무심한 구름은 오락가락 바람ㄷ 녜대로 부는구나……

(外四曲)

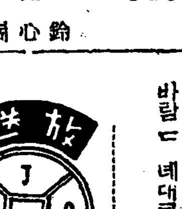

十九日 (火)

▲午前七時五〇分 宮城遙拜 ▲同七時五一分(東)라디오體操 ▲同十時三〇分 氣象通報 家庭메모 日用品時勢 ▲正午(東)時報 오늘의알아두실것 ▲午後零時五分 歌謠曲(레코-드) ▲同零時三〇分 뉴-스 ▲同一時一五分 家庭時間『洗濯과漂白』 李毅一 ▲同四時 뉴-스 職業紹介 ▲同六時 하-모니카와童謠 一、봄바람 宋一亢編曲 二、해님(童謠) 三、軍隊行進曲 슈-베르트作曲 四、봄노래(童謠) 五、戰勝旗下에서 뿔-트作曲 六、扶餘(童謠) 七、安樂한家庭 비숍作曲 童謠 秦貞姬 하-모니카獨奏와伴奏 宋一亢 ▲同六時二五分 어린이新聞 ▲同六時三〇分 趣味講演『彩管의思出』 李馬銅 ▲同七時 뉴-스 天氣豫報 ▲同七時三〇分 講演『合成纖維이야기』 京城高等工業敎授 安東赫 ▲同八時 西道歌謠 一、달거리 二、방아打鈴 三、[illegible] 四、淸江水打鈴 五、사발歌 六、興打鈴 申海中月 金蓮紅 ▲同八時三〇分 玄琴散調와倂唱 一、散調 가、진양조 나、중모리 다、자진모리 二、倂唱 가、[illegible] 나、[illegible] 水宮歌 申快童 [illegible] ▲同九時 野談『[illegible]』 申鼎言 ▲同九時 뉴-스解說 ▲同九時四〇分(東) 時報 뉴-스 氣象通報 라디오메모 明日曆 ▲同一〇時地方으로보내는뉴-스 ▲同一〇時一〇分 中等國語講座 (二七) 金 [illegible]

第一放送

▲午後〇時〇五分 (東) 吹奏樂 ▲同六時(城) 이야기 ▲同六時二五分(仙) 講演 ▲同七時四〇分(東) 對話 ▲同七時五〇分(東) 小話 ▲同八時三〇分(東) 時局讀本 ▲同八時四〇分(東) 靑年時間 ▲同九時(東) 物語

二十日 (水)

▲午前七時五〇分 宮城遙拜 ▲同七時五一分(東)라디오體操 ▲同一〇時三〇分 氣象通報料理製法『豆腐鍋찜』日用品時勢 ▲正午(東)時報 오늘의알아두실것 ▲午後零時五分 獨唱과合唱 (레코-드) ▲同零時三〇分 뉴-스 ▲同一時一五分 婦人時間『젊은女性과禮儀凡節』梨花高等女學校 表景祚 ▲同四時 뉴-스 職業紹介 ▲同六時 朗讀『少年小說『열세동무』中에서』 盧良根 ▲同六時二五分 어린이新聞 ▲同六時三〇分 라디오時局讀本 ▲同七時 뉴-스 天氣豫報 ▲同七時三〇分 講演『都市生活과住居』 朴吉龍 ▲同八時(東) 바이올린과管絃樂 一、二重協奏曲 A短調 作品 一〇二 부라-ㅁ스作曲 第一樂章 알레그로 第二樂章 안단테 第三樂章 비바체‧논‧트롭포 ‧ 本放送交響樂團 指揮 도-젠슈톡크 ▲同八時四〇分 라디오코메디 新婦氏의飮食솜씨 玄石深作 (配役) 演出 [illegible] ▲同九時 南道歌謠 一、새打鈴 二、六字백이 三、興打鈴 四、개고리打鈴 朴初仙 朴初月 ▲同九時三〇分 뉴-스解說 ▲同九時四〇分(東) 時報 뉴-스 氣象通報 라디오메모 明日曆 ▲同一〇時 地方으로보내는뉴-스 ▲同一〇時一〇分 初步國語講座 (三二) 宋今璇

毎日二球

理研비타민球

理研ビタミン球

理研製品

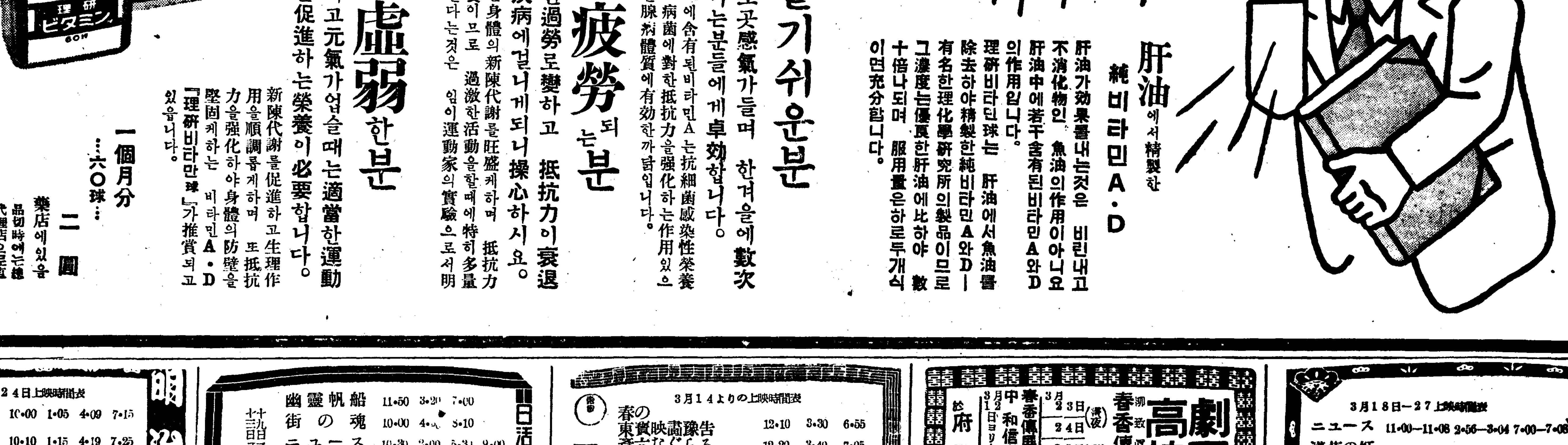

感氣들기쉬운분

조곰만치워도곳感氣가들며 한겨울에數次나感氣가들니는분들에게卓効합니다。

『理研비타민球』에含有된비타민A는抗細菌感染性榮養이라고할만큼 病菌에對한抵抗力을强化하는作用있으며 비타민D는腺病體質에有効한까닭입니다。

肝油에서精製한 純비타민A·D

肝油가効果를내는것은 비린내고不消化物인 魚油의作用이아니요肝油中에若干含有된비타민A와D의作用입니다。

理研비타민球는 肝油에서魚油를除去하야精製한純비타민A와D―有名한理化學研究所의製品이므로그濃度는優良한肝油에比하야 數十倍나되며 服用量은하로두개식이면充分합니다。

奔忙하고疲勞되는분

疲勞가甚하면過勞로變하고 抵抗力이衰退되야不慮의疾病에걸니게되니操心하시요。

비타민A·D는身體의新陳代謝를旺盛케하며 抵抗力을强化하는榮養이므로 過激한活動을할때에特히多量으로必要를늣긴다는것은 임이運動家의實驗으로서明確합니다。

身體가虛弱한분

身體가虛弱하고元氣가업슬때는適當한運動과新陳代謝를促進하는榮養이必要합니다。

新陳代謝를促進하고生理作用을順調롭게하며 또抵抗力을强化하야身體의防壁을堅固케하는 비타민A·D『理研비타민球』가推賞되고있읍니다。

一個月分 …六〇球… 二圓

藥店에있음 品切時에는總代理店으로直接注文하시요

總代理店 株式會社 玉置商店 東京日本橋本町 大阪東區瓦町 振替東京七二番

明治座

3月18日―24日上映時間表

ニュース	10·00	1·05	4·09	7·15
素裸の家	10·10	1·15	4·19	7·25
格子なき牢獄	11·19	2·28	5·28	8·41

次週豫告 最後の一兵 まごころ 花し雷雨

日活映画 黃金座

十九日ヨリ 二十三日マデ

幽靈帆船	11·50	3·20	7·00	
街の魂	10·00	4·30	8·10	
ニュース	10·30	2·00	5·30	9·00
天狗廻狀	10·40	2·10	5·40	9·10

午前中入場者30セン均一

若草劇場

3月14よりの上映時間表

春の東寶映畫豫告	12·10	3·30	6·55	
彦六なぐらる	12·20	3·40	7·05	
ニュース	10·30	1·45	5·05	8·30
紅の翼	10·40	1·55	5·15	8·40

御入場料五十錢均一(早割引有り)

劇團 高協

春香傳 五幕八場 柳致眞作

3月23日 24日 25日(夜) 晝 夜

於 府民舘

春香傳展覽會 中和信ギャラリ 3月12日ヨリ20日マデ

大陸劇場

3月18日―27日上映時間表

ニュース	11·00―11·08	2·56―3·04	7·00―7·08
淺草の灯	11·10―12·52	3·06―4·48	7·10―8·51
平原兒	1·57―2·46	4·53―6·42	8·56―10·45

次週……嵐の女王カラナグ・秘境猛獸篇

桃花劇場

三月十七日―十九日 晝夜二回一時七時始映

新興映畫特作 からくり軍歌

メトロ映畫社超特作 ブウラン山賊狩

新興京都超特作品 阿波狸合戰

次週 結婚宿題 東京の女性 特別豫告 愛染かつら 白鯛の歌

京劇

十八日ヨリ二十二日 上映番組時間表 第一回 十一時 第二回 一時五分 第三回 四時半 第四回 七時半

新興東京特大作 愛の記念日 山路ふみ子・杉山榮子

新興京都特作 木村長門守 市川男女之助 國友和歌子

ニュース

『熱情の翼』近日封切

東洋劇場

劇團青春座歸京公演 三月二十一日

"아버지는 사랑이조하" 一幕

"나는孤兒요" 三幕五場 李雲芳作

東劇文藝部編

北鮮 北滿 長期巡業告別週間 三月十七日부터 二十二日까지

第一劇場

十七日ヨリ四日間 晝夜二回 大衆料金

地獄の天使

暗黑街の顔役

曠原の美丈夫

優美館

二月十五日より大公開 大衆料金 二十錢均一

黑地獄

タルマッチの冒險

海を渡る女

事變ニュース